盛京時報
綜合版　今日一大張半
發行者 康德新聞社 新京特別市中央通四三
發行所 康德新聞社奉天支社 奉天市大和區[illegible]町九號

第二次索羅門海戰

挫美增援艦隊

擊破空母二隻戰艦一隻

【東京廿七日電】大本營二十七日下午四時發表、

索羅門群島方面日本海軍部隊八月廿四日、在該群島東方洋上、捕捉敵美增援艦隊、立即以航空部隊急襲、與以大損害、遂由該方面擊攘敵軍、迄至本日判明新戰果如左、

美空母新大型一隻大破、同中型一隻中破、美戰艦潘西爾巴尼亞型一隻中破、

本海戰日方損害、小型空母一隻大破、驅逐艦一隻沈沒、

（註）本海戰稱爲第二次索羅門海戰、

美海軍部正式發表

【布宜諾斯艾利斯二十六日電】頃據華盛頓電訊、美國海軍部二十五日發表、在索羅門羣島水域、又展開大海戰、

美戰艦潘西爾巴尼亞型裝備

【東京二十七日電】美戰艦潘西爾巴尼亞型基準排水量三萬三千噸、於一千九百十五年進水、速力二十二節、可容乘員千三百五十八名、備砲十四吋者十二門、五吋者二門、高角砲八門、搭載機二架、射出機二架、

研討結核病豫防策

全科技聯最終日議事情況

全科技聯最終日二十七日午前續開、繼滿洲醫大教授原博士之講演『滿洲之青年結核豫防策』之後、開始第四部（保健部門）之議案五件之協議、

一、關於滿洲之青年層結核豫防之件、由三浦協議員滿洲醫大教授、述謂滿洲之結核尤其青年層罹病率之高率、爲可憂慮之現象、故確立其根本豫防策、使工場衛生向上、乃現下之急務、因此須慮及工場從事員之健康診斷、豫防藥之配布、勞働諸疾病發生狀況、並勞働疲勞狀況之調查、工場之採光並換氣之留意、

二、由弓協議員之補提說明決定提出全聯、總之

一、關於產業勞働力之確保、與其活用方策之樹立之件由白井協議員（衛生技術廠研究官）（醫學博士）並杉浦協議員民生部勞務管理官（醫學博士）各述及因產業上之人的要素確立與其能力涵養活用之無遺憾必須使無遺憾、顧得勞務者之生活加以科學的處理、其作業環境、作業方法、使於衛生科學生理學的合理化、以向生產性之昂揚邁進、須於此種趣旨下、發行勞働科學研究所之設立勞務擔當者之養成訓練、勞務管理研究之擴充強化豫防病害及制定衛生法規、以及產業衛生擔當者之配備、保健衛生施設之整備擴充、尤其傳染病檢療所並隔離所之設置、勞動力之統制管理調整、機構之强化擴充之早急實現、關此採決決定分科會一任午前之議事至此告終云、

擴充鋼鐵生產

科技聯第三日鑛工部議題

關于第三部（鑛工部內）之協議、先由住友金屬製鋼部長工學博士柳津七郎氏講演擴充鋼鐵生產又由安協議員（鐵道總局防衛班長）說明現下懸案問題即養成工員强化管理工場之整理統合、工員之適正配置、工員配屬之確立工員移動防止、等之意旨、決定提出全聯如下、

一、鑛業指導監督機構擴充强化之件、由松相協議會（滿炭理事長）說明經濟部鑛山司機構之强化擴充設置鑛業行政機構之鑛業重點地帶、決定部會本部一任、

一、戰時下必需鑛物增產對策之件、由加藤協議員（滿鐵社長）說明提倡科學解決方法、由長谷川協議員（新京工大教授工塲）滿足說明、決定分科委員會附託、

一、產業立地並交通機關整備之件、因某種關係、省略協議、決定部會本部一任、繼續午後七時本會議終了、繼入分科會第二部興農部門議案中分科會附諸之議題、加以最後的審理、午後八時半散會、但第三部（鑛工部門）關于議案中分科委員會附託之議題、由二十七日午前一時開催分科委員會之後加一以協議云、

對日滿軍警感謝決議

科學技術聯合會第一日、會提出對於日滿軍警感謝緊急動議、在廿七日、甚此對關東軍司令官、治安部大臣決議如左感謝文、

對於日軍感謝決議文

畏蒙天皇陛下、對於英美宣戰、日軍於陸海空三方面、卓著赫赫武勳、邁進於南方擬定聖戰、吾等僑後國民不勝感謝感激、當是時也北方守護、儼然鞏固、國運隆盛、日滿極篤、寔立足一德一心之大義、担任日滿共同防衛互任之貴軍嚴然威武所賜也、玆謹對殉英靈、衷心哀示敬意、並對日夜不顧身命盡瘁其重任之貴軍將兵各位勞苦、致述深甚之謝意、並吾等全員一致、誓盡全力、挺身增進國運、致科學技術實踐之誠、

關東軍司令官閣下

對於滿洲國軍警感謝決議文

滿洲帝國建國、於茲十年國運隆昌進、此由於國軍警察在國防及國內治安肅正日夜盡瘁之所賜者良多、實不勝感謝之至、然現今於大東亞聖戰下已與親邦日本結爲一心一体担任北邊之鎭護或對日寄與、我國實任愈爲重大、此際軍警之實務實亦益爲重大、而其勞苦、不難想像也、是以我等對我軍警之不斷之活動、同時我等更須全員一致盡全力挺身於國力之增進、以審科學技術實踐之至誠、時局愈益重大、故滿洲帝國協和會科學技術聯合協議會也、

滿洲帝國協和會科學技術聯合協議會

治安部大臣閣下

論說

禁烟和國民新體制

滿洲在未建國以前。我們重要地方。幾乎到處皆是。其中最著名的烟土。要算五站和熱河。一爲東土。一爲西土。烟土既多。吸烟的人也就多起來了。雖外表也掛着禁烟幌子。實際上官府官僚多數是癮君子。而且後來竟以烟土充軍餉。所以私土成爲公開的秘密。新吸戶較比舊癮爲多。無論男女老幼。受麻醉毒的指不勝屈。我國成立。對此異常憤慨。即於大同元年十一月制定鴉片法。向中外宣明斷禁鴉片國策。復於康德四年樹立十年斷禁計畫。又於七年發表斷禁强化方策。更於今年一月將强化策修正一部。爲得是人民受鴉片的麻醉毒太深。操之過急。恐怕發生意外。實在有所不忍。因此取漸進禁絕政策。逐次減其量。由管烟所配給。一面設康生院戒除。使癮者得恢復其健康。本年爲後五年初期。對於烟禁。自當更進一步。惟仍不失斷禁的根本方針。作合理的强化。一般受鴉片毒的人民。應當瞭解此意。相與自肅自戒。完成國策。好做滿洲國的新國民。

不過鴉毒很深。私販私吸的人民。一時仍然難免。實在是斷禁鴉片前途的支障。還得大家覺悟才好。要知道鴉片這種毒物。是能夠毀身弱種。敗國亡家的東西。我們東亞。根本沒有鴉片。原來是暴英侵略東亞。纔輸入鴉片來禍害我東亞民族。當時林則徐總督兩廣。使土嚴禁。英乃恃其兵力來攻。致遭種種損失。一直到道光迄今。正值百年。凡屬東亞人士。此等事跡。想亦未必盡忘。清夜以思。應當痛有餘痛。何故竟自甘墮落。一榻橫陳。形銷骨立。絕不思相爭志氣。爲自己身爲東亞一員恥辱。眞是無從索解。況現在大東亞聖戰。已將暴英惡勢力逐漸驅除。我國爲援助聖戰的後防國家。理宜人人奮發自强。把英國來削弱我們民族的鴉片。趁此時期。下一種堅決的意志。將鴉片迅速解除。爲遂行國策。鴉片遲早終得戒絕。爲自身經濟及將來無從購買計。也應該與鴉片早日絕緣。身爲後防國民。尤宜對於英同仇敵愾。對於鴉片更不應當流連。我政府既爲癮者著想。不肯採取積極禁烟手段。到現在國民似當觀察大勢。對鴉片有自決辦法。以仰體國家的旨意。

爲什麼有大東亞戰爭。是爲保持整個的東亞。要保持東亞。就得推翻舊秩序。樹行新秩序。建設東亞共榮圈。凡屬東亞民族。共同負擔此項責任。倘國民還是貪圖目的苟安逸樂。斷然不能成功。所以提倡國民生活新體制。這種新體制。就是近頃所施行的厚生運動。其原則是要人淸潔衛生。鍛鍊身體。修養精神。俾可奉公勞作。吸鴉片的人民。個個姑息因循。得過且過。概括說一句話。其生活完全不合理。哪能說得到淸潔衛生呢？因爲『俾晝作夜』沈湎在鴉片裡邊。與他說鍛鍊修養。不但辦不到。簡直是與虎謀皮。譬如一家中有一個嗜好甚深的人。整個家庭便不合乎新體制。第一是經濟不能節約。一切的一切。也自然此等烟民無多。但與生活新體制亦不無妨碍。雖厚生。當此舉國努力協助聖戰去打倒爆英的時候。鴉片又是他來禍害東亞民族的毒物。惟望我國烟民。及時猛省。於國家禁烟。果然收有終的美。即自身亦可不被毒氛束縛。弗得奄奄無生氣。我想只要自己願意做新體制下的新國民。並不是若何難事啊。

謀簡捷解決民事紛爭

調停法全面的改正

法令即將公佈自十月一日實施

我國現行調停法、康德四年十二月一日施行以來、使一切種類民事紛爭、簡易迅速、且基於道義、爲適正妥當之解決、照顧以民族協和道義立國爲國是之我滿洲國國情、最合時宜、以此制度、逐年卓舉成果、頗貢獻民生安定、而政府鑒於現下各方面要望、更擴大調停制度活用之範圍、增強機能、同時爲使手續更便宜且合理計、曾企圖全面改正現行調停法、簡節準備、而該改正案、於十九日國務院會議、提出可決、二十七日經參議府諮詢、近即公布法令、十月一日起實施、

此次改正主要之點如左、

一、採取所謂全面的調停前置主義

從來關於民事、發生紛爭之場合、訴訟抑或請求調停一任一般當事者之自由、惟金額二千圓以下事件及其他依據法律特定屬於區法院管轄之財產權上請求事件、如不經調停、便不能提起訴訟、而此次甚於改正、關於一切事件、以提起訴訟前必經向區法院請求調停、調停不成立或請求調停却下之場合始許提起訴訟、亦設有若干例外規定對方住所居所等不明、不能得與之場合、或因對方在滿洲國外居住難於傳喚場合等未得經調停可御即提起訴訟、

二、設特別調停制度

關於土地、水利等、於滿洲以多數人有利害關係之紛爭、極大爭執、在事件性質上、地籍尙未整理完了且由於複合民族國家之我國現狀而易屢次發起、然而關此重大事件、於公益上、其解決不可一刻付諸等閑、是以其發生爲法院知悉時、與關係方面連絡而得以職權開始調停、而此種事件之調停、不問由於當事者是否請求或實行職權以特別調停事件、特以地方法院所管、從一般場合不同之特別手續以講慎重且迅速之杜本淸源解決策、

三、調停不成立之場合、得據現行法院調停之裁判、拓爲代替調停之裁判、

成立雖盡最善之努力、但當事者頑迷難於調停條件於極微小處雙方意思未告一致之場合、譬如其事件始終認爲不由訴訟可以調停而解、法院亦惟有袖手停成立、以後改正法在此場合、則使用所謂之強制力、認爲恰如事實上同一內容調停成立同樣結果也、似此裁判、在訴訟上、與裁判爭執之有不同、以其裁定形式之一種強制的處置、由調停本質言之、屬於異例、不得當用、且此裁判不服、不當事者、得向上級法院抗告、而本裁判在特別調停事件、得無條件爲之、而在普通調停事件、以當事者無異議爲條件、

着重手續合理化

調停法改正國民便利頗大

改正調停法、徹底現行調停法運用實績、其其全般、企圖手續之便利化、與合理化、而圖各種規定之調整、其改正事項、直接與國民有關係之點如次、

一、爲便債權人之便宜計緩和關於土地管轄之規定凡基於財產權之調停要明亦得向管轄義務履行地之區法院爲之、即從前欲要明調停時大體不得不向管轄對方住所或營業所在地之法院而爲、改正之結果多半對於管轄債權人住所或營業所在地之法院亦得要明調停、

三、其次調停非有特別事情不許由代理人到場即强制當事人親自到場、若如從前無論何時亦强行之、例如當事人居住非常遙遠之地或已進行了解雙方主張亦屬顯然設不使本人親身到場亦可時、則使當事人負擔不必要的勞力與費用、故改正法於有正當事由時使當事人得受法院之許可提出書面代替到場之陳述、

三、又於從前調停實際經驗亦不到場時、因對此之措置方法未特考慮故有徒重疊延期日而遷延事件之進行之憾、爲此點之是正此時法院認有必要時順應彼時之情形或與有撤回調停要明爲同樣之辦理或爲調停不成立之辦理、得使事件即可終了、

四、再有調停成立時記載條項之調書內容在當事人方面頗爲重要、因現行法規定法院並不特別進而向當事人交付其調書謄本等故由當事人每次均見有要請發給爲通常、因是故正法爲當事人之便宜計、同時並使當事人明確認識調停條項、以期無錯誤的履行、於調停成立時法院以職權同當事人迅速送達其調書之正本、

院議通過諸案

第二十四次定例參議府會議、二十七日午後二時起、於參議府會議室開催、通過左記諸件、

關於滿洲圖書株式會社法改正之件、

關於調停法改正之件、

關於由日本社債登錄法、而登錄受領之公債並社債之件、

危機日益迫切

蘇聯發表斯達林格勒戰況

【里斯本二十六日電】最新之莫斯科情報稱、斯達林格勒戰線之戰況如下、

斯達林格勒之危機、刻刻迫緊、德軍以百餘萬之大軍、陸續集結於該市之周圍、又以無數之戰車與急降下爆炸機、機械化砲兵隊、嚴襲赤軍陣地、衆於後方、派有多數之落下傘部隊、由是攻擊、愈告猛烈、齊毛西思哥元帥、總動預備之戰車於該市西北五十公里之地點、雖企圖與德軍戰車決戰、但已未能阻止德軍之進攻、蘇聯空軍、亦下分晝夜、與德空軍、演成壯烈之空中戰而希望戰況之好轉、確毫無期待、至於斯達林格勒南西地區、基於赤軍戰車之防戰雖阻止德軍之進攻而其形勢、依然有特別憂慮之狀況、斯達林格勒、最近整備最後之防戰、開始堅固之準備、所謂義勇軍與赤軍、均配置於各要云、

德沿鐵道東進

【新德哥爾摩二十六日電】攻略羅斯多佛巴克鐵道中間之要衝普羅夫拉德奴、已於高加索東南方作戰、確保絕對的優位之德軍、順沿鐵道續行東進二十五日、即迫至普羅夫拉德奴東方約六十公里之鐵道地點莫季德克矣、蘇聯情報局於二十六日夜半亦發表、確認德軍之活躍適於該地、相互交戰中云、

警備阿留地安島上的日軍勇士

泰公使捧呈國書

午後訪我國務院外交部致到任辭

南北盟邦邁出親善巨步

負滿泰國交親善重大使命、於八月二十四日抵京之首任駐滿泰國公使觀約達少將、於二十七日午前十一時、由外交部施交際科長領導、率隨員一同參著帝宮、皇帝陛下、即於東便殿賜謁、該公使恭讀捧呈國書、並敬述到任之辭、一剎那間、東亞共榮圈南北盟邦滿泰兩國之提携、於此更大成爲緊密之基礎矣、該公使不勝感激而退出帝宮、於午前十一時二十分歸抵宿舍大和旅館、訪問章外交部大臣於外交部、張國務總理並武部總務長官於國務院、述到任之辭、至午後三時復歸抵宿舍大和旅館、又於午後三時二十分有章外交部大臣赴大和旅館、同該公使答禮訪問、同午後三時三十分張國務總理、武部總務長官亦相繼至大和旅館答禮訪問、由此南北盟邦泰滿兩國之間、邁出歷史的巨步、而開始睦鄰之邦交、又該公使於午後六時三十分出席總理官邸章外交部大臣之招宴云、

韋大臣招宴泰公使

章大臣初代駐滿泰國公使觀約達少將、乃於二十七日午後六時三十分、假總理官邸由於章外交部大臣之主辦下、即舉行於、主賓公使、及隨員參贊、三宅協和會中央本部長、于治安部大臣與各部大臣、日本側有花輪大使館參事官及其他滿中華大使、滿洲國駐公使等多數出席、聚結大東亞南北盟邦之合好一同共進晚餐、前後

章外交部大臣於二十七日午後、招待泰國公使宴會席上、互相致辭（圖章大臣）

章大臣致詞

今接見泰國公使觀約達閣下、而設此盛宴之機會、本大臣實不勝欣快之至、我國與泰國、由於去年八月五日、泰國承認我國、正式開始國交、而有此次公使之交換、隨同滿泰兩國親善友好關係之增進、想起十年前、國際聯盟不解我國建國之眞意、採取極不合理之決議、當時雖在複雜國際情勢之下、而泰國政府理解我國建國之眞意、對此種決議竟未參加、由此一事、足證泰國政府對於東亞大局之推移、夙具透徹之見解、其後不但不屈服於英美勢力之壓迫、而更展開熱烈的國民運動、以遂到獨自之發展、又於大東亞戰爭勃發後、爲保衛東亞、斷然對英美宣戰、本大臣[illegible]、對於建設大東亞共榮圈、我東亞同志諸國、更應結成一體、向達成共同理想之途上邁進、尤爲重要、當此時期、觀約達公使閣下之蒞任、不但將兩國之關係、更能促進緊密、且爲大東亞之建設、亦誠不勝慶賀之至、閣下乃是多年武官、駐在日本、體驗戰時下日本之必勝不敗的決戰體制、更深了解滿洲帝國中國事變以及大東亞戰爭的眞意、以閣下的卓越識見、及豐富的經驗、對於滿泰關係的强化上以及東亞新秩序建設上、必將多所貢獻、此爲本大臣所確信的、玆舉杯、謹祝泰國之隆盛

泰公使答詞

閣下各位

本公使此次就任泰國初任駐滿公使、今晚特蒙鄭重招待、實不勝光榮之至、方才閣下說到、因去年八月五日我國承認貴國、而增進親善友好的關係、此實由兩國間已往長久存在的親密關係之所致、尤其是當十年前、因國際聯盟採取不合理的決議、國際情勢頓呈惡化之際、泰國政府的斷然態度、足證實國不變的友好精神之左證、確信此種事實、亦正是促進大東亞諸國提攜的瑞光、然而觀察世界情勢、大東亞戰爭之動向、尙不容輕易樂觀、於此時期、泰國與日本帝國、互相攜應、果敢的參加東亞共榮圈建設大事業、欲克服萬難、達成此種使命、此爲泰國全國人之決意、乃本公使可以斷言者、

本公使、原非外交官、對於外交一事、尙無經驗、然而確信我亞細亞人如能全体一心、捨身奮鬥、而邁進大東亞共榮圈的建設、其成功定可指日而待、滿泰兩國的親善關係、乃與天地共其悠久、玆特再爲述言、今後希望閣下各位、予以絕大的指導、協助、不勝切盼之至、

最後舉杯敬祝滿洲帝國隆昌、及閣下健康、並祝公使閣下健康、

化膿性疾患
最短期治療劑

塩野牌 脫爾淸淋片

知曉本劑之名者 已爲征服淋病者也

本劑乃東亞唯一之「AZO」色素劑具有卓絕之殺菌力 更加以有消炎鎭痛之二大作用 竟獲得完全治淋劑之定評 一次二片之簡單內服 確實能治療及豫防各種淋病及化膿性疾患

【定價】三〇片 一〇〇片 五〇〇片

鹽野義商店 大阪市東區道修町三丁目
奉天鹽野義藥品株式會社

痰喘咳嗽一服除根

本藥治無論如何難症之痰喘咳嗽、亦必使其除根、誠名藥也。原料係以高貴藥材所配製、基於學理、以東西兩洋醫術之最高技術、而精製綜合之藥也。故不特苦於長年慢性痰喘咳嗽等病者、服之自奏神效、即急性之目下患病中者、祈購買服用一服立刻便可除根、使咽喉轉佳、其藥陶陶、而本藥治療時、決無變成肺炎、肋膜炎、肺結核等惡症之虞、是以博得佳譽。

注册商標 龍角散

龍角散既爲純良藥品之配劑故雖少量亦奏效果且香味尤非常爽快故雖病人幼童體弱之人亦容易服用也。

患左列病狀者、即祈服用之

龍角散適應病症
（痰咳）凡頑痰不化咳逆不止之人
（痰喘）凡痰咳塞喉呼吸困難之人
（咳嗽）凡咳嗽頻發不能安眠之人
（流感）凡因流行感冒患咳症之人
（肺病）凡肺患勞症咳嗽無力之人
（帶血）凡痰有臭氣時帶血絲之人
（失音）凡聲音嘶啞咽喉不爽之人
（老人）凡老衰或病後之虛勞咳嗽
（小兒）凡小兒之百日咳及痲疹咳嗽
又其他呼吸器官疾患之痰咳嗽、亦能巧妙根治、無論如何之難症、若能繼續服用一二星期、必能痊癒、而享健康者之幸福云。

藥價 四日分 三十八錢 八日分 六十二錢 十八日分 一圓廿五錢 四十日分 二圓五十錢

總舖 東京市神田區豐島町 株式會社 藤井得三郎商店

全國藥房皆有出售

寫眞 日軍猛烈勇士、在中部西里伯山岳地帶、追擊殘敵、（海軍省許可乾第五七一號）

大東亞共榮圈之一環緬甸 堂堂顯示更興偉貌 主要都市均恢復舊日繁榮

【仰光二十七日電】自緬甸清算以來將近四月緬甸全土之治安全然恢復、諸般建設亦於日軍政下以巴魔行政長官等之獻身的協力、在在進展、而以大東亞共榮圈之一環邁進新生再建之一途之緬甸主要都市之復興狀況大抵如次、

△蠻德勒 緬甸第二都市蠻德勒、刻正於軍政監部蠻德勒支部指導下在復興中、曾一度化為廢墟之市街、今已巍起已開設露店大市場、車站及伊拉瓦底河畔埠頭、完全恢復蠻德勒益地中心地之繁榮、尤可謂官民一致努力復興、尤為清水瑞閣碑之寶士宮前之第三十二番路附近之復興狀況最為顯著、連日可見對復興作業協力之緬甸人之眞摯態度、即例年七八月前後為雨季之傳染病以軍方之適切之指導、於今年殆未發生、由是大觀、復興之速可知也、

△達溫基 形成濱斯特之中心地之此由附近產出之蔬菜類等生產物已逐日輸送至下部緬甸地方、菁倫伊拉瓦底江間之要地、因未蒙戰火、故復興尤為迅速、伴隨交通之復興、地菁倫亦與下流巴撒之復興相呼應、再以米之集散地恢復舊觀、人口亦增至從前之高度、總之市街之大部分已全復活、業已以米之集散地開始活動、南部緬甸之穗顯開始復興、雖於復興之市門、由日軍占據仰光時起已與大多復興、文化政治實現出顯著之復興觀、尤為經濟方面、與戰前無異、其他、關氏、頓古、美妙、茶南陽、密特基等亦有各知事任命、於其指揮下順利復興中、

距斯市僅餘四十里 突破外廓陣地德軍深入

【里斯本廿六日電】據維西放送之情報稱、自克齊耶爾尼哥夫斯基方面北上之德軍前鋒部隊、突破斯達林格勒防衛之外廓陣地、二十五日乃活躍於斯達林格勒市西南四十公里以內之地方矣、又據該情報稱、自班布加泡羅維地區與德軍主力分離而向窩瓦河制壓之一部隊、於二十五日已迫至該河下流西方三十六公里以內之地帶矣、

南北激戰正酣

【里斯本廿六日電】斯達林格勒之形勢愈形重大化目下以該市之北部及南部之草原地帶為舞台、決定斯達林格勒運命之大戰車戰傳聞正展開中、獨軍之威亦最深刻、北部地區已有大部隊之頓河渡河成功、德軍以戰車為中心、次第向前線調出機甲部隊、對赤軍防衛線、到處試以強行突破、蘇聯情報局二十六日發表之戰況、亦謂『於斯達林格勒西北方、與德軍機甲部隊激戰中』兩軍示死鬪之狀況、又據維西放送稱、德軍之進出、於窩瓦河與伊洛維里亞河之中間地區最為顯著、先鋒之戰車部隊、向窩波夫加急進擊中、據莫斯科情報稱、赤軍二十六日頁南北兩戰線、出以大反擊、南軍之軍戰車相混展開激鬪、然終不能阻止德軍之進擊、德軍戰車部隊刻對赤軍壓迫漸向斯達林格勒肉薄、赤軍機關紙『赤星』亦謂『德軍雖受莫大之損害、然其進擊頗形成功』云、

空陸進攻 成功在即

【里斯本二十六日電】據多佛巴黎鐵道之要衝普洛格勒那距、中之德軍、於過去二十四小時之間、支持赤軍必死之防戰、然遭以強力機甲部隊之德軍先鋒部隊突進今赤軍之劣勢已不可蔽、點周圍戰績中德軍二十五日目下於二個人口稠密之地終以八十台戰車與步兵部隊攻擊其中一都市、再之攻擊之德軍戰車並步兵部隊之先鋒遂突入該都市、赤星報道亦認此事實、報道德軍雖受損害、仍繼續前進中云、

戰車突進赤軍紛逃

【里斯本二十六日電】據路透通信莫斯科電稱、德戰車部隊、目下向斯達林格勒正面、續行激戰、又最近向前線傳來之報道稱、一舉飛越頓河之德軍最精銳部隊、於堤岸蘆葦的快調裡續行進擊、聞此赤軍機關報赤星、亦報道激戰展開後、德軍看出頓河東岸之赤軍陣地間隙、已深突入斯達林格勒東北之赤軍陣地、一方向前線增援中之赤軍戰車部隊、與向斯達林格勒如怒濤進擊之德軍戰車部隊、在某村落附近展開慘慘之死鬪、德軍戰車群突入赤軍戰車陣地、向斯達林格勒方面猛進中之德軍、以有力的空軍的掩護爆炸、以戰火焰、包圍全市、而至極慘之狀、德軍地上部隊、更利用空軍的掩護爆炸、以戰車向斯達林格勒及赤軍陣地周圍投下炸彈、目下滾滾情報稱、

守護！

日軍佔上饒後、在車站守衛之勇姿

百萬大軍直壓斯市 戰車、飛機、銀輪、傘隊繪出戰場豪華

【里斯本二十六日電】A B莫斯科電稱、參加斯達林格勒攻略戰之德軍兵力最近加上到達戰線之新銳部隊、共有百萬、由西北並南方肉薄如潮殺到該市防衛線、德軍以鐵牛部隊先鋒、繼續突進、一方利用落下傘之步兵、加上銀輪部隊、使落在赤軍陣地之後、背後、威脅赤軍今頁全線有陷於混亂之憾樣、據如此情勢而由赤軍之前線傳到左記各消息、赤軍步兵今對德戰車隊大行衝鬥、於斯達林格勒防衛線之赤軍頭上、有德急降下爆擊大軍亂飛、向赤軍陣地投下互彈如雨、更德戰鬥機對目標物與以機槍掃射云、

當陽‧鄂城覆滅渝軍

【漢口二十六日電】於當陽南方鄂城北方兩地區之敵距覆滅戰、八月中旬以來繼續實施中、然於當陽南方地區潰亂敵匪數百、敵遺棄屍體五十具、並在鄂城北方地區俘虜新四軍數百名、死屍百二十二具、獲得其他武器彈藥多數的戰果於此覆滅戰遂告終了、

斯市危在旦夕 英國朝野焦慮

【丘里西二十六日電】據芝斐爾哥報倫敦電稱英朝野認為斯達林格勒運命僅為時間問題、抱有此地失陷亦在最近之觀念、倫敦泰晤士報莫斯科電稱、德軍之進擊究竟至何處尚不可知、但現在窩瓦河上之赤軍船舶、已化為德機爆擊轟炸之餌食、此等爆擊機飛翔時間以十分內外即能達窩瓦河上空、近為保存基地、運搬食糧及煤油等之蘇聯船艦常冒危險、倫敦之斯達報軍事記者言其救援赤軍已失時機、故對危在旦夕之斯達林格勒戰線、要想救援者、實不可能也、該記者又述美國側之軍事措置的結局對斯達林格勒戰亦未有何影響云、

飯田指揮官 訓示緬防衛軍

【緬甸前線○○二十五日電】飯田緬甸方面最高指揮官於二十四日午前十時曾於○○舉行緬甸防衛軍之閱兵式、至午前十時只見指揮官達金溫唐中佐之指揮刀一閃、乃於強力之號令下、開始閱兵為迎慈父防衛軍勇士之期待、顯示豪壯之動作、閱兵後飯田最高指揮官充滿溫情、高聲實行如左之訓示、要望更進一步之訓練、午後一時方告閉式訓示如左、緬甸防衛軍編成後、本日親與諸氏接觸實不勝欣快之至、且緬甸防衛軍於余之統率下與日本軍合為一體、實行緬甸國防衛、實可形成緬甸建軍之中堅也、諸氏須自覺責任之重大、使緬甸益固以盡訓練之誠練成精銳之軍隊、大可期待也、

北方僅距五十公里

【斯德哥爾摩二十六日電】斯達林格勒攻略戰、達最高潮、當地所得之情報、均報稱南軍之死鬪、而赤軍之抵抗、自夏季攻勢開始以來顯示頑強之態、雖有能倒優勢的德軍壓迫、至於斯達林格勒附近之要地、乃在赤軍手中、德軍頁戰線、節節攻略赤軍之縱深陣地、目下北部地區之德軍、進出於斯達林格勒北方約五十公里之線上、以有力之部隊、向該市背面、大舉進攻云、

白晝奇襲傷敵致命 襲達爾文殊勳使澳陷孤立

【○○基地二十五日電】越赤道於南海之大空襲無敵之歸算之日海軍航空部隊、於前二十三日午前又以戰鬪機掩護轟炸機組合之大編隊空襲澳洲西北端之要衝達爾文港、與於附近上空哨戒中之敵戰鬪機四十、三十九展開壯烈之空中戰、擊墜敵機十四架、更於殘存之敵軍事設施之上空加以猛炸、尤為對于達爾文港南飛行場之滑走路及格納庫附屬施設之爆擊、極為熾烈、全彈命中致四處發生大火災黑煙沖天悽慘已極、按澳洲之此次空襲自二月十九日之達爾文最初空襲以來、實與七月三十日之空襲同具有極大規模而使美英隨起之增援化為泡影、而澳洲之空軍之潰滅乃日益暴露直使澳洲陷於孤立化、又於此次強襲、日方亦損失二架、

百年縛束一朝解放 黑暗的中國今步入黎明

英國兇鋒氷消瓦解 日軍利刃砍斷束縛桎梏 褚民誼『宣言』痛述中國血淚史蹟

【南京二十六日電】國民政府外交部長褚民誼氏、當南京條約成立一百周年紀念之辰、特發表談話、以闡明英國過去履經一百年之中國侵略史、譴責英帝國主義侵略之罪惡、並以頌日本之勇戰、值茲斷斷英美桎梏之今日、中國與日本同共甘苦、以共同邁進於東亞新秩序建設之意、作強有力之『東亞解放宣言』其全文如次、

八月廿九日為中英兩國締結南京條約之一百周年紀念日、此條約乃因鴉片戰爭結果、我國受英國帝國主義壓迫之最初次條約、余今日值茲南京條約紀念之日、不能不略述所懷、英國覬伺我東亞者、早在數百年前、印度先為其犧牲、我國又相繼被犧牲、即係鴉片戰爭、實為英國對我國大規模侵略之第一步、鴉片戰爭、係自道光二十年（一八四〇年）開始、至道光二十二年（一八四二年）完畢、英國最初運來鴉片、亦因勃發此種侵略戰爭、其狡猾老獪之野望、悉已完全暴露、本戰爭結果、竟締結南京條約、除割讓國土、實行賠償、開放港埠等外、並設定海關稅法之限制、此實為英國所加於中國之第一桎梏、南京條約締結後、英國並未將中國從於眼中、任意施以侵略、此時之中國實皆在吾人記憶之中、此無須贅之必要、總之我國百年來之歷史、可謂為英國侵略中國之一片血淚史、茲南京條約、即乃此血淚史之第一頁、不惟此也、南京條約以後、英國對東亞全域意作侵略之舉、日本亦未發生、然知斯之情報、日本於日俄戰爭勝利後、頃次開始變化此因英美帝國主義者、漸次覺識東亞尚有不可侮之國家、始不能不收回其兇鋒、然英美兩國其後在東亞阻害吾等二大民族之提攜與合作、施盡其中傷離間等凡有之手段、但重慶方面甘為英美之走狗、被其利用、以為得意、實屬不勝痛憤、

今次之大東亞戰爭、乃我大東亞解放之一年、戰爭發生後、友邦日本之所總者一年則必勝已自東亞完全驅逐英美之侵略勢力、嗣後無論如何阻害大東亞復興之外力、亦毫無存在、此當今日吾人於締之南京條約一百周年紀念日之際、實所欣快之至、吾人今後應益形奮勵努力、本諸中日國交條約、中日滿共同宣言及大東亞戰爭發生後我政府發表與友邦同甘共苦之聲明等、以邁進於東亞樞軸之強化及東亞新秩序建設之目的、同時則切望重慶方面亦即時反省、脫離英美之羈絆、以協力興亞之大業而雪百年來之恥辱焉、

中國知識界的大徹大悟 痛惡奸英力親日本 聽這是一片生存共榮呼聲

紙上懇談

【上海二十六日電】距今百年前之（一八四二）年八月二十九日、為英美開始侵略中國之南京條約簽訂之日、當此英美侵略勢力已被逐出東亞、中國正以和平建國為目標、積極建設新中國之時、南京條約百年紀念日之來臨、誠堪懷歎、以下為新中國建設幹部之紙上懇談會記錄、其參加者計有上海特別市政府秘書長趙尊嶽、外交部政務次長周隆庠、中華日報代理社長許力求、中央黨部宣傳部副部長馮節、中央電訊社總編輯許錫慶、新中國報社長袁殊、國際宣傳局管理處長黎昭智、中報代理社長趙叔雍等八氏、

問：回顧南京條約成立後百年來之歷史、作何感想、

趙叔雍：在此百年中國之歷史、殆與五代南北朝同為一部軍閥之鬥爭史、外交上則完全失敗、中國人民於憂慘中、乃不能不起而設法、以求中國之自強與復興、此以自力圖強、然終因內憂外患、紛至沓來、以致未能實現、

周隆庠：中國受英國之經濟侵略、在其重重桎梏下、本已苦於無法擺脫、乃英國之野心益益擴大、竟企圖侵略整個亞洲、役使全亞民族、

黎昭智：除日本而外、不僅中國一國、即全東亞各國亦幾全在英國之鐵蹄下、東洋歷史之為英美征服史、實非過言、余每念及當時清朝之懦弱、與夫英國之橫暴、實禁不住之憤慨也、

周隆庠：然自大東亞戰爭勃發後、因日軍之赫赫戰果、已使東亞十億民族獲得解放之曙光、此實為百年來東亞歷史上最光榮之一頁、

問：對南京條約感想如何、

許力求：南京條約為中國不平等條約之第一件、亦為英美侵略者、向東亞伸其狂暴魔手之開始、鴉片戰爭之爆發、不僅為英國侵略中國、亦可謂為英國侵略全東亞、蓋英國既以東印度公司征服全印度、乃又以此陰謀擬亡我東亞、於印度廣植鴉片、且於東亞各地廉價銷售、其計劃之毒辣、此種毒害、不但中國、即日本亦曾深受其害、至於鴉片戰爭之失敗、其最大原因、則為當時政治之黑暗、當局又使因私利不顧大局、外交由媚外一變而轉為排外、總之南京條約簽訂之結果、中國即失去獨立、其禍及此令人痛恨、

問：南京條約對於中國之功過如何、

趙叔雍：鴉片戰爭清朝昧於大勢遽開戰火開又不積極應付、蓋當時因準備之不完全、一經開戰、自難勝利、其誤國之不忠於此可見、

袁殊：南京條約之結果、中國開五國通商、中國之閉關自守、自此被打破、而牽入國際漩渦中、故南京條約之成立、中國即陷於殖民地之地位、然中國民族之自覺亦於此同時開始、

許錫慶：南京條約之成立無論如何、其功終不足以抵其過、言其功、則為西洋物質文明之介紹輸入、言其過、則為歐美侵略主義侵略中國之開始、西洋物質文明輸入之結果、中國即棄其閉關自守及尊崇之復古主張、而開始接受西洋文明、至五四運動、即有具體之展開、此種西洋文明之推入、中國思想界乃發生二大變遷、即個人自由主義思想、與共產主義思想、前者使中國國民之思想行動、趨於放浪逸樂、滅弱國家觀念、後者煽動社會各階級之鬪爭、而分散國民之力量、且西洋文明之輸入、乃歐美侵略主義、文化侵略之結果、歐美侵略主義之侵略中國、又利用『攻心為上』於派遣軍艦之前、先派宣教師、教育家等至中國、蓋文化侵略、實為政治經濟侵略之急先鋒、而南京條約實為歐美侵略主義侵略中國之開始、

黎昭智：南京條約之苛酷及賠款之巨大、使中國在百年之中、無法自立、

問：日本曾與中國同受歐美之侵略、然終能克服危機、中國對此有何反省？

趙叔雍：日本在明治維新後、一切軍新政策中、最可重視者、厥為以吸收歐美科學文明為手段、而以發揚固有之日本精神為目的、其運用堪稱得宜、此即日本能克服危機之最大原因、今日中國欲脫出此等危機、須反省者、固然甚多然此點當最為重要、

許錫慶：日本之能擊破英美之侵略主義、與其謂為軍事的成功、勿寧謂為政治的成功、日本自於日俄戰爭中、獲得勝利後、即認英美必為東亞之敵、且認保衛日本之先保衛東亞、欲保衛東亞、當先打倒英美侵略主義、此點預見、實可為中國之殷鑑、故中國之反省、第一、中國非脫離英美魔手、則中國之生存實不可能、第二、當此時代、一個國家之單獨立生存、已不可能、必須與東亞各國互相協力、始獲生存、第三、亞洲各國當相互團集、以此偉大力量、始能將英美勢力驅出中國、驅出東亞、總之、時至今日中國國民必須以大亞細亞主義為世界觀、民族主義為國家觀、然後中國政治始能統一、阻害中國發展之障碍亦可打破、

黎昭智：中國民衆及政府、均貪安逸樂、不知奮鬪、以至百年之間、毫無進步、今後必須上下一致、深自反省、取法日本、以圖富強、

周隆庠：中國對外、當與日本同甘共苦、驅逐英美侵略勢力於東亞之外、以完成東亞共榮圈之建設、對內當努力撲滅共產黨、以實現全面和平、

八月中擊墜蘇機 共達二千五百架 德軍發表綜合戰況

【柏林二十六日電】德軍司令部發表、

一、高加索戰線、德軍山岳部隊排除赤軍頑強抵抗、占據數個地點之山岳狹路、

一、斯達林格勒南方戰線德國猛烈之赤軍、已向東方敗走、

一、德空軍對起火中之斯達林格勒市、毫不間斷加以爆擊、

一、窩瓦河德空軍擊沈輸送船一隻、大破三隻、使油槽船一隻發生火災、[illegible]二、五〇〇架、其中、經空中戰擊墜者有一、九二三架、對空砲火者有三〇七架、被地上部隊擊墜及至擊毀者一九五架其他為地上爆擊者、同期內之德空軍損害、僅有一四〇架云、

駐日前美使 克爾氏歸國

【里斯本二十六日電】[illegible]

贈送 黃色補丸

主治 先天不足後天虧損貧血夜夢遺精四肢無力精神不振頭暈眼花耳鳴心跳手淫滑精陽萎早洩脾胃衰弱飲食減少消化不良老年精衰之劑

特點 補血 生精 健力 增加飲食

贈送

金勒先 藥房

パピリオ

指必麗

痔瘡藥 化痔能散 外敷化痔膏

張三多堂

鳴謝 蕭慶雲三多先生治愈小兒重病

奉天市大和區浪速町三號 東發興啓

調經育生丸

玉德堂藥店

強精

性慾男女不滿 陽萎無感症 請用

局部塗布即効劑「最補利嬪」セプレン

天醫堂

不麻不痛 老篤眼藥

家鷄養鷄必讀

普明醫室經售 專治遺精滑精

奉天市 中央大戲院

余派老生 楊寶森 荀派花衫 張君麗

第一琴師 楊寶忠

李寶奎 王泉奎 林秋雯 江世玉

（廿八日晚場準演）

遊六殿 草橋關 悅來店 荀灌娘 捉放曹 宿店公堂

帶下與腰酸

所有婦女病中、最怕的便是赤白帶下症、破壞子宮器官組織、而時常發生小肚疼、腰酸、眼花、冷症閨憂病等、特別因淋菌所致的更是危險、簡直腐爛子宮裡面各重要器官、其毒竟播到全身以惹巨禍、

對此種婦女病、如果每插入一至二球『娃瑟童球』其藥力在子宮裡面、接連的發揮、殺菌、除毒及滑血、防腐等効、如此直接對於病根、奏以所謂根源治効、最安全而秘密中解消婦女的患根。

更因含有多量的婦女荷爾、和甲丁爾種維他命、故與上開諸作用同時發揮其綜合効果、日趨消祛帶下、一面使子宮器官及全身各機能、神速復為旺盛、結果不但安全裡斷除婦女病根、而又可得健全旺盛的身體。

何為……健康的婦女 每天的起居平安、體軀肥胖、飯食順常、只以這種普通形式、就不能說是健全的婦女、其實非有健全的產殖器官而無任何病狀發生、則不能享得婦女一生的幸福、夫妻和睦、家庭繁榮等的造化！

赤十字病院及有名醫院婦科賞用

娃瑟童球 ワセトン

總行 東京 合名會社 河原商店

144

經濟

日窒海南鑛業會社 昭然成立資本金一億圓

【東京】日本窒素肥料社、於海南島石碌山鐵鑛、業於今秋開始採鑛之開發、業經決定設立資本金一億圓、(半額拂込)之日窒海南鑛業株式會社(暫稱)、已得當局之認可、故最近舉行創立總會、而當初一億圓之一部設備相待、即計畫有大量之輸送、於今至少確有超過二億圓之希望、故於資金導入之關係上、即以海南島之鑛云。該社社長內定爲日窒南方部長久保田豐氏、專務爲該建設資材部長、廣瀨英惠氏云。

興銀貸出金制 近將實施全面低下

【東京】興銀最近以業績向上爲對象、決行放款本利之全面低下之方針、近將實施、即今後行伴同放款餘額之急增、以從來融資爲中心、關于事業實行放款本利低下調整、取事業會社、金利負擔輕減之方針、最近事業會社之業績低下、一方興銀之業績有增加之可能、因此行金融的放款本利之低下也、其內容大體如下、此結果長短期放款低減從來由年

一、長期放款大體之本利、從來年五分三四厘改爲今回年五分

一、抑制票據本利將日利二錢三四厘、改低爲一錢二厘三毛

一、一錢二厘五毛

一、三圓共同保守放款日利

一、其他既往之放款速取調整凸之方針、只除中小工業放款預高利之最高年七八分云

日油統制成立 重要役員均經決定

【東京】爲將日本大豆統制、日本油脂統制、漁油部給統制及日本コプラ統制四國策會社加以整理統合、而新設立之同植物油脂一元的統制機關帝國油脂統制株式會社、資本金三千二百五十萬圓之創立總會、於二十六日午前十時半在大東亞會館舉開、席上由井野農林大臣東英雄(滿洲工省物價局長官)以下如次、但會長以油脂統制會長兼務、待其任命同時就任、社長爲周東英雄、專務取締役爲木本瑛一(前三菱商事油脂部長)、

日紡改組

【大阪】大日本紡於二十六日招開首腦會決定將從來之七部三十課改爲九部三十三課、至於部長、乃爲左記諸氏就任矣。

總務部	藤岡 長利
經理部部長心得	伊藤慎四郎
購買部	伊藤 次郎
技術部	松田 元
綿業部	黑田高三郎
化工部	古井 育吉
絹毛部	安井 國三
厚生部	堀內 寬治
企業部	寺田 榮吉

華北肥料會社設立

【京城】大原建設中之華北肥料株式會社、定於月之三十日、在北京舉開創立總會、九月一日出發該社資本華北之食糧增產肥料、以該地方之豐富煤與石膏爲原料、大量生產硫安故資本金定爲四千萬圓、第一回繳付一千萬圓、由日窒、北支開發折半出資、初代社長已內定日窒常務、京城支社長白宗石城氏、將於二十八日乘「興亞」號快車赴北京云

糧穀行市

場況 因接近月捨無何交易、始終呈俯和北…

奉天滿取(前場) 開盤 收盤 大價 小價

名	開盤	收盤	大價	小價
滿取	[illegible]	[illegible]	[illegible]	[illegible]
新東	[illegible]	[illegible]	[illegible]	[illegible]
鐘紡	[illegible]	[illegible]	[illegible]	[illegible]
新鐘	[illegible]	[illegible]	[illegible]	[illegible]
滿業	[illegible]	[illegible]	[illegible]	[illegible]
同新	[illegible]	[illegible]	[illegible]	[illegible]
滿鐵	[illegible]	[illegible]	[illegible]	[illegible]
同新	[illegible]	[illegible]	[illegible]	[illegible]
營紡	[illegible]	[illegible]	[illegible]	[illegible]
口煙草	[illegible]	[illegible]	[illegible]	[illegible]
滿煙	[illegible]	[illegible]	[illegible]	[illegible]
東煙	[illegible]	[illegible]	[illegible]	[illegible]
滿電	[illegible]	[illegible]	[illegible]	[illegible]
電業	[illegible]	[illegible]	[illegible]	[illegible]
同新	[illegible]	[illegible]	[illegible]	[illegible]
新銀	一〇〇	一〇〇	一〇〇	一〇〇
商船	[illegible]	[illegible]	[illegible]	[illegible]
新五品	[illegible]	[illegible]	[illegible]	[illegible]
陸材	[illegible]	[illegible]	[illegible]	[illegible]
鋼新	[illegible]	[illegible]	[illegible]	[illegible]
南新	[illegible]	[illegible]	[illegible]	[illegible]
滿新	[illegible]	[illegible]	[illegible]	[illegible]
大新	[illegible]	[illegible]	[illegible]	[illegible]
與電	[illegible]	[illegible]	[illegible]	[illegible]
電乙	[illegible]	[illegible]	[illegible]	[illegible]
同新	[illegible]	[illegible]	[illegible]	[illegible]
朝新	[illegible]	[illegible]	[illegible]	[illegible]
取工	[illegible]	[illegible]	[illegible]	[illegible]
特產	[illegible]	[illegible]	[illegible]	[illegible]
滿地	[illegible]	[illegible]	[illegible]	[illegible]
土新	[illegible]	[illegible]	[illegible]	[illegible]
新習	[illegible]	[illegible]	[illegible]	[illegible]
無毛	[illegible]	[illegible]	[illegible]	[illegible]
滿全新	[illegible]	[illegible]	[illegible]	[illegible]
大機	[illegible]	[illegible]	[illegible]	[illegible]
全新	[illegible]	[illegible]	[illegible]	[illegible]
滿工廠	[illegible]	[illegible]	[illegible]	[illegible]
滿化	[illegible]	[illegible]	[illegible]	[illegible]
土木	[illegible]	[illegible]	[illegible]	[illegible]
東拓	[illegible]	[illegible]	[illegible]	[illegible]
瓦斯	[illegible]	[illegible]	[illegible]	[illegible]
日魯	[illegible]	[illegible]	[illegible]	[illegible]

安東市況(前場) 開盤 收盤 大價 小價

名	開盤	收盤	大價	小價
滿取	[illegible]	[illegible]	[illegible]	[illegible]
滿業	[illegible]	[illegible]	[illegible]	[illegible]
新東	[illegible]	[illegible]	[illegible]	[illegible]
取新	[illegible]	[illegible]	[illegible]	[illegible]
鋼新	[illegible]	[illegible]	[illegible]	[illegible]
西鐘	[illegible]	[illegible]	[illegible]	[illegible]
滿鐵	[illegible]	[illegible]	[illegible]	[illegible]
電業	[illegible]	[illegible]	[illegible]	[illegible]
全新	[illegible]	[illegible]	[illegible]	[illegible]

場況 場面仍繼續閑散、無新交易、新股東一三四圓三角、鐘紡股一五三圓七角、新鐘股一〇二圓四角、新船股九三圓八角、開行以後、一齊呈觀望之勢、致新東鐘紡、毫無漲落、僅新鐘股一〇二圓五角、新船股九四圓、以閑散之場面下市、

奉天滿取(後場) 開盤 收盤 大價 小價

名	開盤	收盤	大價	小價
取	[illegible]	[illegible]	[illegible]	[illegible]
新東	[illegible]	[illegible]	[illegible]	[illegible]
鐘紡	[illegible]	[illegible]	[illegible]	[illegible]
新鐘	[illegible]	[illegible]	[illegible]	[illegible]
滿業	[illegible]	[illegible]	[illegible]	[illegible]
同新	[illegible]	[illegible]	[illegible]	[illegible]
滿鐵	[illegible]	[illegible]	[illegible]	[illegible]
同新	[illegible]	[illegible]	[illegible]	[illegible]
營紡	[illegible]	[illegible]	[illegible]	[illegible]
口滿草	[illegible]	[illegible]	[illegible]	[illegible]
滿煙	[illegible]	[illegible]	[illegible]	[illegible]
東煙	[illegible]	[illegible]	[illegible]	[illegible]
滿電	[illegible]	[illegible]	[illegible]	[illegible]
同新	[illegible]	[illegible]	[illegible]	[illegible]
新銀	[illegible]	[illegible]	[illegible]	[illegible]
商船	[illegible]	[illegible]	[illegible]	[illegible]
新五品	[illegible]	[illegible]	[illegible]	[illegible]
鋼材	[illegible]	[illegible]	[illegible]	[illegible]
南新	[illegible]	[illegible]	[illegible]	[illegible]
滿新	[illegible]	[illegible]	[illegible]	[illegible]
大新	[illegible]	[illegible]	[illegible]	[illegible]
與電	[illegible]	[illegible]	[illegible]	[illegible]
電乙	[illegible]	[illegible]	[illegible]	[illegible]
同新	[illegible]	[illegible]	[illegible]	[illegible]

大連市況(前場)(收盤時間一一時〇五分) 開盤 收盤 大價 小價

名	開盤	收盤	大價	小價
新東	[illegible]	[illegible]	[illegible]	[illegible]
郵船	[illegible]	[illegible]	[illegible]	[illegible]
同新	[illegible]	[illegible]	[illegible]	[illegible]
鐘紡	[illegible]	[illegible]	[illegible]	[illegible]
新鐘	[illegible]	[illegible]	[illegible]	[illegible]
帝新	[illegible]	[illegible]	[illegible]	[illegible]
人新	[illegible]	[illegible]	[illegible]	[illegible]
大新	[illegible]	[illegible]	[illegible]	[illegible]
鋼管	[illegible]	[illegible]	[illegible]	[illegible]
日石	[illegible]	[illegible]	[illegible]	[illegible]
滿鐵	[illegible]	[illegible]	[illegible]	[illegible]
重工	[illegible]	[illegible]	[illegible]	[illegible]
日魯	[illegible]	[illegible]	[illegible]	[illegible]
水產	[illegible]	[illegible]	[illegible]	[illegible]
滿業	[illegible]	[illegible]	[illegible]	[illegible]

哈爾濱市況(前場) 開盤 收盤 大價 小價

名	開盤	收盤	大價	小價
營紡	[illegible]	[illegible]	[illegible]	[illegible]
口煙草	[illegible]	[illegible]	[illegible]	[illegible]
東煙	[illegible]	[illegible]	[illegible]	[illegible]
滿煙	[illegible]	[illegible]	[illegible]	[illegible]

大連市況(前場) 開盤 收盤 大價 小價

名	開盤	收盤	大價	小價
滿取	[illegible]	[illegible]	[illegible]	[illegible]
新東	[illegible]	[illegible]	[illegible]	[illegible]
滿業	[illegible]	[illegible]	[illegible]	[illegible]
新鐘	[illegible]	[illegible]	[illegible]	[illegible]
滿鐵	[illegible]	[illegible]	[illegible]	[illegible]
電業	[illegible]	[illegible]	[illegible]	[illegible]
全新	[illegible]	[illegible]	[illegible]	[illegible]
大興新	[illegible]	[illegible]	[illegible]	[illegible]

東京短期(前場) 開盤 收盤 大價 小價

名	開盤	收盤	大價	小價
新東	[illegible]	[illegible]	[illegible]	[illegible]
同新	[illegible]	[illegible]	[illegible]	[illegible]
鐘紡	[illegible]	[illegible]	[illegible]	[illegible]
新鐘	[illegible]	[illegible]	[illegible]	[illegible]
郵船	[illegible]	[illegible]	[illegible]	[illegible]
全新	[illegible]	[illegible]	[illegible]	[illegible]
商船	[illegible]	[illegible]	[illegible]	[illegible]
帝新	[illegible]	[illegible]	[illegible]	[illegible]
人新	[illegible]	[illegible]	[illegible]	[illegible]
日魯	[illegible]	[illegible]	[illegible]	[illegible]
日石	[illegible]	[illegible]	[illegible]	[illegible]
鋼管	[illegible]	[illegible]	[illegible]	[illegible]
滿業	[illegible]	[illegible]	[illegible]	[illegible]
滿鐵	[illegible]	[illegible]	[illegible]	[illegible]
大機	[illegible]	[illegible]	[illegible]	[illegible]
全新	[illegible]	[illegible]	[illegible]	[illegible]
電業	[illegible]	[illegible]	[illegible]	[illegible]
瓦斯	[illegible]	[illegible]	[illegible]	[illegible]
滿化	[illegible]	[illegible]	[illegible]	[illegible]
土木	[illegible]	[illegible]	[illegible]	[illegible]

安東市況(後場) 開盤 收盤 大價 小價

名	開盤	收盤	大價	小價
滿取	[illegible]	[illegible]	[illegible]	[illegible]
滿業	[illegible]	[illegible]	[illegible]	[illegible]
新東	[illegible]	[illegible]	[illegible]	[illegible]
取新	[illegible]	[illegible]	[illegible]	[illegible]
朝新	[illegible]	[illegible]	[illegible]	[illegible]
滿鐵	[illegible]	[illegible]	[illegible]	[illegible]
新鐘	[illegible]	[illegible]	[illegible]	[illegible]
電業	[illegible]	[illegible]	[illegible]	[illegible]
同新	[illegible]	[illegible]	[illegible]	[illegible]
營紡	[illegible]	[illegible]	[illegible]	[illegible]
口煙草	[illegible]	[illegible]	[illegible]	[illegible]
滿煙	[illegible]	[illegible]	[illegible]	[illegible]
東煙	[illegible]	[illegible]	[illegible]	[illegible]
滿煙	[illegible]	[illegible]	[illegible]	[illegible]

哈爾濱市況(後場) 開盤 收盤 大價 小價

名	開盤	收盤	大價	小價
滿取	[illegible]	[illegible]	[illegible]	[illegible]
新東	[illegible]	[illegible]	[illegible]	[illegible]
滿業	[illegible]	[illegible]	[illegible]	[illegible]
新鐘	[illegible]	[illegible]	[illegible]	[illegible]
滿鐵	[illegible]	[illegible]	[illegible]	[illegible]
電業	[illegible]	[illegible]	[illegible]	[illegible]
同新	[illegible]	[illegible]	[illegible]	[illegible]
大興新	[illegible]	[illegible]	[illegible]	[illegible]

大連市況(後場) 開盤 收盤 大價 小價

名	開盤	收盤	大價	小價
五品	[illegible]	[illegible]	[illegible]	[illegible]
滿取	[illegible]	[illegible]	[illegible]	[illegible]
大新	[illegible]	[illegible]	[illegible]	[illegible]
新東	[illegible]	[illegible]	[illegible]	[illegible]
鐘紡	[illegible]	[illegible]	[illegible]	[illegible]
新鐘	[illegible]	[illegible]	[illegible]	[illegible]
郵船	[illegible]	[illegible]	[illegible]	[illegible]
同新	[illegible]	[illegible]	[illegible]	[illegible]
商船	[illegible]	[illegible]	[illegible]	[illegible]

東京短期(後場)(收盤時間二時四四分) 開盤 收盤 大價 小價

名	開盤	收盤	大價	小價
新東	[illegible]	[illegible]	[illegible]	[illegible]
郵船	[illegible]	[illegible]	[illegible]	[illegible]
同新	[illegible]	[illegible]	[illegible]	[illegible]
鐘紡	[illegible]	[illegible]	[illegible]	[illegible]
新鐘	[illegible]	[illegible]	[illegible]	[illegible]
人新	[illegible]	[illegible]	[illegible]	[illegible]
大新	[illegible]	[illegible]	[illegible]	[illegible]
鋼管	[illegible]	[illegible]	[illegible]	[illegible]
日石	[illegible]	[illegible]	[illegible]	[illegible]
滿鐵	[illegible]	[illegible]	[illegible]	[illegible]
重工	[illegible]	[illegible]	[illegible]	[illegible]
日魯	[illegible]	[illegible]	[illegible]	[illegible]
水產	[illegible]	[illegible]	[illegible]	[illegible]
滿業	[illegible]	[illegible]	[illegible]	[illegible]

國債行市 廿七日

國債名	額面百圓	包括利息
第一次四厘	[illegible]	[illegible]
第二次〃	[illegible]	[illegible]
第三次〃	[illegible]	[illegible]
第五次〃	[illegible]	[illegible]
第六次〃	[illegible]	[illegible]
第九次〃	[illegible]	[illegible]
第十次〃	[illegible]	[illegible]
第十一次〃	[illegible]	[illegible]
第十二次〃	[illegible]	[illegible]
第十三次〃	[illegible]	[illegible]
第十四次〃	[illegible]	[illegible]
第十五次〃	[illegible]	[illegible]
第十六次〃	[illegible]	[illegible]
第十七次〃	[illegible]	[illegible]
第十八次〃	[illegible]	[illegible]
第二十九次〃	[illegible]	[illegible]

人生黃金時代

國的一朝。人的一生。總計起來。必有一個極高度好的時候。這時是甚麼。這就是所說的黃金時代。

人決不反對好。黃金時代。是好中之好。當然人不對。所以無論是人是國。沒有不希望黃金時代的早日來臨。人在黃金時代裏。自然有一種美的感覺。然而當時也有不自覺的。及至時過境過。才想到。啊！那是我黃金的時代。

黃金時代。並下是好到一定程度。才算是黃金時代。他的由來。大多數是由於比較中所得譬如人在初生的時候。豐衣足食。及至中年。又是事事如願。可是過了中年以後。忽然發生變故。以至衣食困難。那麼他的黃金時代當然就是在於少年了。人是這樣。國家也無不然。在某個時期裏。然後壯疆得法。度過艱難。鞏固了四方長教的國如盤石。到了那時也就是國的黃金時代。

天下事是沒有絕對的。人的最好時期。和國的全盛時代。不一定一好到底。而中間沒有變故。但是如在好的時候。念着不好的將來。繼續的努力。那麼好的時期。也可以繼續延長。人在黃金時代。有了好的環境。往往的人。便說那是天然的。而永久應受的。在那很有發展之中。也可以正是方興未艾。便不計將來。而目事安樂了。足至漸漸的失去了好的時期。又想振作。然而事實上。已經是來不及了。故一般過來者。對於他的黃金時代。多數是使他念夢一般的遺憾。而追想無息。國家也是一樣。在國某度完以後。有着豐富的物產。再無外敵的窺境。這已經甚漸漸的入了黃金時代。但是仍然不能稍懈。而於這有發展之中。更謀發展。這個意思。就是要深深的遠遠的去造那未來的黃金時代。依據上說。黃金時代彷彿不是命運的該有。和意外的收入。這個解答。當然不是那樣。因爲凡享受黃金時代的人。事先必須有個相當的經過。不然。就決不可食。現在以人來說。假使自小便是黃金時代。按理他的本身。當然沒有甚麼經過。可是再一考查他的先人。究竟是怎樣的。自然就可以明白了。個人的黃金時代。固可羨幸。但是和一國的黃金時代。兩相比較。則人又遜邈於國。因爲國家有了黃金時代。則人的黃金時代。便可很容易得來。否則。縱使個人有了黃金時代。不惟是少數的。且又爲其當時不久。

在這戰的局勢下。考其會門原因。便是國家急欲造成他高度的黃金時代。國家如能發現他的所求。那麼人民當然也必隨之而得。故在此時。無論如何堅忍。也必要協同政府。努力進行。以促其早日實現。

家庭趣味

育嬰常識 十二個月內應注意的事

生後一個月應注意的事。

1。在生後的第一個月起。至十二月的中間每日最低限度也應要給嬰兒洗兩三次澡。但是在夏季裡。一日間也要洗四五次。以增強嬰兒皮膚的抵抗力。

2。嬰兒在生後數日間。觀其糞便。多呈深褐色。以後漸漸由褐轉綠。由綠轉黃。這是嬰糞便上。定理的轉變。父母們不要因此而發生恐慌。

生後第二月

1。生後二個月的嬰兒。在夜間最要避免強烈的燈光。

2。最好時常抱他到日光充足的地方。實行頭部的光浴。但時間不要過長。

生後第三月

1。要使嬰兒養成睡眠的習慣。

生後第四月

1。要給嬰兒食用菓汁。以免嬰兒體內雞他命的缺乏。

生後第五月

1。要注意嬰兒擅動危險的東西。以及不清潔的物品等。

2。教給嬰兒智慧的動作

3。玩具方面=可以選擇人形。以及各種動物形的玩具。

生後六個月

1。勿使嬰兒長時間坐着玩耍。

2。選出一個相當的時間。握着嬰兒的手部或足部作極簡單的體育運動。

生後第七個月

1。勿將扇子以及豆類的東西置于嬰兒身旁。

生後第八個月

1。生後八個月的嬰兒最喜歡的玩具。是活動而且變化的。以及能夠出音響的玩具例如=不倒翁。膠皮人及小布人等。

2。生後八個月的嬰兒。就到了離乳開始的時期了。爲了嬰兒的發育。對於離乳以後的食物選擇尤當注意。

生後第九個月

1。這個時候正是嬰兒將要會站立的時期。換句話說。就是嬰兒最易發生危險事故的時期。所以作母親的必須細心看護嬰兒的舉動。

2。勉強使嬰兒站立。和步行。那是最容易阻礙嬰兒的發育。

生後第十個月

1。將會走物步行的時候。千萬勿將危險的東西。置於嬰兒足下。

生後第十一個月

1。不要抱他到陽光強烈的地方。以及風強的地方去玩耍。

生後第十二個月

1。剛會說話的嬰兒。勿教以難懂的言語。

有肺病人結婚 是否害多益少

提到「肺病」兩字。誰聽了都會害怕的。尤其是青年男女。好像「肺病」到身。好不了的。得了肺病就絕對死神即臨。其實事實也不像傳說那麼可怕。有肺病的人因爲調養的好。恢復健康的也不是根本沒有。

肺病的人能結婚嗎。這也是一個大問題。一般人常說患肺病的人結了婚。無論男女日久都會死的。這更不然因爲肺病可長。偶一傳染。要費很久很久時間調養才成。爲根滅肺病起見。患肺病的男女。倘一結婚。朝夕相聚。對方定然要被傳染社會上豈不又多一肺病患者？所以爲自救救人患肺病的人當然不結婚才好。

同時婚後男子因房事而缺乏之「荷爾蒙」。可使肺病日趨加重。肺虫更猖獗。女子婚後。或也因房事。或因操勞過度。也能使肺病加重。結果到了不可救的時候而死亡。據醫學上見解。有肺病的人。要在痊癒兩年以後。才能結婚。這是因爲恐怕潛伏。一遇機會。便有猖獗的緣故。

可是也人說。三十歲以上的男女。肺病患得很輕。往往結婚後。得到欣慰與快樂內結核菌。並未增減。仍有一種過去焦慮狀煩的消極的情伏。一提起來。不知不覺淺輕的肺病。會不醫治自己就好了的呢。(樹人)

孕婦養生法

撫養兒哺乳的婦女。其體內的養分。自然不免過多之消耗。尤其是生產過多的婦女。最易遭受結核病的侵襲。多因而招結核。依得此病的原因。不外是胎兒吸收她的養分。致使發育能力倡之減低。這種病的特徵。也就是孕婦在最初的數月間。時而發生惡心。嘔吐。或飲食不振等病狀。其防方法。惟有在生產前後。多攝取滋養分的飲食。

淘米水不可棄

淘米最後一次之水。每日清晨洗面。可治腳氣病有使起病者飲之可通便

吾人所穿衣服如係白色。然白色衣服最易積垢。若以淘米水洗之。顏色潔白。並積垢易去。故淘米水有代肥皂之功。

家中日用之飯桶。木盆等木器。未曾用過者。有一種木氣。當用熟淘米水浸之能消木氣。

每日清晨。用熟淘米水。(注意能用涼者更佳)與洗面。部或用以沐浴。有光滑皮膚及消皮膚病之功。

吾人所食之飯。必先淘米而後蒸。或煮。或悶淘米的水往往。棄之不知利用。(我)

燙傷療法

燙燙。皮膚。痛疼難忍。用洋油少許。輕擦傷處。或用食鹽一撮。敷傷處。均可止痛。且能消腫。惟此二法。僅限於燙傷皮膚。而未爛。亦未起泡時。若傷處已經潰爛。或起水泡切不可用此二法。

湯燙火燒傷處潰爛見肉。用芥菜搗爛。敷傷處。覺熱即換。愈多則愈易全。

將以下四藥混勻後。貯小瓶內。可治火傷及燙傷。

氣化錊	五分
薄荷油	二分
凡士林	五分
甘油	十分

『柔輭体操』深体強國端 在健身之意

頭痛病因與其治療法

人們往往患有一種頭疼病。而頭疼並不是一種病。乃是某一種病的症候。如果不醫治頭痛的病原那麼頭痛是不能夠好的。頭痛的主要原因。大約可以分爲下列數種。

感冒。熱病。動脈硬化。腦充血。腦貧血。其他腦病。貧血症。神經衰弱。心臟病。胃腸病。腸寄生蟲。腎臟病。糖尿病。婦人病。月經不調。萎黃病。鉛毒。酒精中毒。煤氣瓦斯中毒。暈車暈船等及極少數之遺傳。

△病狀及類別

頭中陣陣作疼。熱度漸漸增高而達到三十八度以上者。那是熱病的象徵。

普通輕微的頭疼。飲加錠按即覺舒適。反之又復疼痛者。是重性的腦病千萬不可忽略。每到夜晚痛疼最劇烈者。或係梅毒。也未可知。

恰似把頭部自中央分開似的疼痛。且太陽穴邊的血脈跳動劇烈。同時頭部下垂。疼痛更烈。同時身體稍一移動也覺得疼痛者。那是充血性的頭疼。

腦貧頭暈。胸中悶氣陽氣不舒。頭頂及太陽穴邊似有重物下墜而疼痛的。是貧血性的頭疼。

偏半邊疼痛的是偏頭疼。

△頭疼防止法

如果有原因的病。最好是治療病的原因。並且注意避免精神過勞。

不可晚睡晚起。

不可暴飲暴食。

務使大便常通。能養成每晨排便一次之習慣更妙。

不可佩戴不合宜度的眼鏡。

△普通的療法

服用下劑或洗腸劑。

塗抹于桐或樟腦。

每晨食用菓兩個。

將干支和綠豆水飲用。

△充血頭疼法

將赤松葉一握。與白糖半斤一同放入一大瓶內。加水八成。封好瓶口。經一個月後常服之即可痊癒。

審肉加甘草少許煎水代茶飲用。

將白南天實及冰糖少許加水煎至水量減少一倍後飲用。並可減低熱度。

塗抹葫蘆汁或絲瓜水。

將豆腐搗碎貼之。

△貧血性頭疼法

取活根煎水飲用。

通草紫蘇煎水飲用。

△偏頭疼

偏頭疼多在頭的左半部。陣陣作疼。輕過二小時後。即可痊好。而也有繼續延長兩天者。並且波及其他半部首先。疼的半部完全充血。表皮顏色亦變赤紅。這種病症如有一度發見。即能屢屢再犯。如果不設法早治好。所疼的半部。其頭髮則容易脫落。且容易變白。偏頭疼。雖然也有由遺傳而來。但多數都是由其他病症轉來的。其主要的病源。有身病。腦神經衰弱貧血。烟酒中毒。神經衰弱。扁桃腺及婦女病等。預防此種病症。平時務必避免過於疲勞。飲食務要多取滋液。更要時常通大便。常作戶外運動。接近空氣。頭病時多多取菜煎水飲之。或多喝咖啡。

紅淚影的短評 春普

紅淚影的劇情。矛盾的地方很少。很緊張的佈景。大致很不錯。房室和花園都很漂亮的。錄音差不多都很清楚。台詞很動聽。

老媽子的演技很好。充分表現出劇中人的性格的刁狡。有二個場面很好看。但是演技非常動人。…

聞 友世誼 學誼 謹此報 聞 慈命顧氏哀子曹恆安泣血稽顙 寓居奉天市東關區鑲定街一ノ八五

丸光普耕眼 專治各種眼病 林軒圖室獨家經售

鹿茸活血濟坤丸 九洲大藥房

建築家福音 文化瓦 大理石 花地磚 水道管 外埠代理商歡迎 奉天市大和區宮島町六番地 義合祥新興瓦石工廠 電話(三)三五〇四番

民益鐵廠出品工 王伯勳

診療產科 大西醫院 內外科、性病科、其他電氣、太陽燈、超短波 各科治療戒除各種麻醉 藥慢性中毒負責斷癮 院址 奉天市大和區 院長 欒德軒 助產士 孫靜波 病室完備 入院方便

羊癇瘋癲狂病 賽湧泉下奶藥 欣榮堂厚記

歡迎主顧 大連 裕和旅館 優待團体 電話二一八九一

癧瘡療癧

各科診療 天興福醫院 院長 邵先煒

佃煮 福神漬 罐詰 富山食品工業株式會社

本社廣告事務 請通電話 二一一八九七

效特淋治 治尿寒 適合東亞人體質 獨具殺菌之靈驗 滿洲柳韓公司

健腦丸 KENNOGWAN 良藥 腦病 請速服用「健腦丸」 解消頭痛、整頓大便 降退虛火、惠給酣睡 挽救疲勞、因而記力大加、腦筋清晰如聖

疥癬濕疹 灑爾膚 滿洲武田藥品株式會社

東・京・觀・劇・記（上）

寅東

余東來後。每聞人談劇。輒欲觀之。無暇乃止。適寒假期。日本俳優學校公演於東京劇場。遂同學友偕往觀焉。

劇場廣大。倣歐西製。美哉輪奐。光耀奪目。食堂。賣店。以及飲茶。休憩吸烟。理髮等室。無不具備。舞台爲和式。長六丈許。懸以錦帳。殊爲壯觀。

四時半。鈴響幕開。爲大江戶歲末風景。歌舞伎劇也。『歌舞伎者。始於慶長時。（自明高宗萬曆二四年。西曆紀元一五九六年。至明神宗萬曆四二年。西曆紀元一六一四年）。情理豪至優置畢備。有白。有唱。有舞。有脚本化妝。有三味線。大鼓。小鼓。笛等樂器隨之。似我國舊劇但舞者化妝爲。劇中人物。似我國劇場之脚色。歌者不化妝爲劇外人物。似我國前場之樂工。塵灰飛揚。腳鼓聲殘。浴場門前。凄涼蕭洒。或披褐戴笠。且歌且舞。或裾布荊釵。婉笑相謔。或振鈴。或提燈。老僧幼童。迭相出入。雖係片斷。而曲盡其致。古風宛然。如相對晤。豪右男女十餘。奏十味線。揭素顏。仰皓腕。手如柔荑。腰如柳曲。若蝶舞。若鶯啼。歌聲清婉。嬌媚動人。忘塵出俗。此曲只應天上有。人間幸得幾回聞。

第二爲馬盜坊。譯自歐西者也。係新派劇。新派劇者。有白。有脚本化妝。不歌不舞扮演情形。嚴同實事。高歌木梯。亘傍長椅。少女數十。金髮輝映。且作且談。一牧師。蒼顏白髮。靄然可親。率盜馬者至。即其弟也。涕泗縱橫。喊猥外現。欲使懺悔而不可得。此馬乃牧師所於自治團長者。牧師弟盜之。而團長之弟悉其隱嚴詰之。一妓亦爲力證。辯論爭執。姣將指天爲誓。忽一盜婦牽馬至。哭泣自述。謂子病篤。急於求醫。適借他人之馬爲之乘也。言之含混。頗涉嫌疑。然馬已在側。遂得歸本主而散。乃盜馬者遂集衆誓。願改過遷善。求與敘婚。卒償所欲。觀牧師之仁穆。而慈善之心生。視盜婦之自首。甘冒嫌疑。而勇敢正直之心生。觀盜馬者之兇暴。而疾惡之心生。及其改過也。而與人爲善之心生。怡而樂焉。如坐春風。痛而愁焉。如濛苦雨。時而使人唏噓。時而使人零涕。以是知劇之感人深也。

大東亞戰爭與建設

正義之劍

戰爭原具有破壞性的。和毀滅性的。一般人都認爲戰爭期間。絕無建設的可言。不過戰爭確是新陳交替間的過程。因爲以前舊的秩序。舊的組織。經過一次戰爭。都完全的崩潰了。同時隨着戰爭的開展。或者戰爭結果之後。必有一種新的秩序和新的組織產生。舊的秩序舊的組織崩潰誠然是戰爭的破壞性。至於新的秩序和新的組織產生。又使我們不能否認戰爭具有建設性的。或者說戰爭就是達到新的建設的目的之一種手段。

這一次東亞民族對英美展開的大東亞戰爭。意義極其重大絕不是尋常的戰爭尋常戰爭的結果。祇能使原有的秩序和組織。破壞不會產生新的秩序和組織。大東亞戰爭則是對英美帝國主義者展開了猛烈的鬥爭。目的就在毀滅舊的秩序和組織。亦即擺脫東亞民族的奴隸桎梏。重新建設新的秩序和新的組織。和新的大地。所以大東亞戰爭含着充分全盤的至大建設性。

東亞民族呻吟於英美的支配勢力之下。已經有百數十年了。自從印度於一八七七年正式列入英國版圖之後。英國一方面極力的壓搾印度。一方面又利用印度爲侵略東亞之大本營。遂後於一八八五年吞併緬甸。而馬來又在英國的侵略勢力控制之下。南洋群島名目上雖是荷蘭佔領。可是英美的侵略勢力亦散佈其間。如婆羅洲則爲英屬。菲律賓群島號稱完全獨立。但在在都有美國的支配勢力。所以我要持正義之劍戳破這假面具才是。（旭初）

神皋雜俎

藝術上的技巧與感情

形　色　音

一件藝術品的成就。一方面要藝術製作者有『形』『色』『音』三者技巧的熟練。一方面更賴着『形』『色』『音』三者來表達作者的情感和經驗。假定一曲音樂。除了熟練的技巧以外。而無作者的情感移入。則此曲便至少得不到鑑賞者的深刻印象和同情。反轉來說。我們單單顧慮了情感。而放鬆了技巧。也不能成功的。所以綜括說起來。『技巧』是表現『情感』的必要工具。而『情感』是發引『技巧』的動力。兩者實在有着密切的關聯。

再舉一個例來說。譬如一個音樂能手。叫他隨便奏一個粗俗的曲子。當然不會有多大的感動力？同理。如果叫一個沒有音樂技能的奏一個名曲。也是不可能的事。因此我們更明顯地了解技巧和情感。實在是不可分離的。不過所不同者。就是技巧須學習而得到。學習愈深。技能愈精。情感呢。卻不能由教習而得到了。也同樣不能由摹倣而來的。它是修養的。天賦的。我們試一路進研究藝術的實習室。往往在各個學者的作品上。看出有同樣的對象。同樣的描寫。而作風則決然不同。這就是告訴我們。技巧有時遇到有相同的面目的時候。而感情卻永無一個相同的。

再觀拉飛爾的『聖母』。就另是一種作風。他是一個多麼美善且多於情感的藝術家。在文西的『晚餐圖』又是怎樣的一個偉大和謙溫的藝術家風度呈現在我們的面前。綜之每一幅成功的藝術作品。總有一個不同情感存在。這不同的情感。便可代表作者的不同的個性和修養。我們要批評一件作品的價值和他的生命。除了技巧以外。這一點也最不能忽視。（永益）

史蹟永陵 18

渡邊三三

鳳凰山

由烟筒山西望之秀峰是也

榧子哈達

木奇西北一大岩巖聳立之奇峰也

興京 盛京通志卷二十五山川一 興京 榧子峰城西北五十里。其南日太祖高皇帝乙酉（萬曆十三年）擊敗渾河步兵於此。

蘇子河

一名蘇克素護河。朝鮮稱爲林古打河。興京縣東南。五鳳樓山發源。貫通興京街中央。繞老城北。永陵之南西流至鐵背山。西與英額河合流而入渾河焉。

玉帶河

發源於新開嶺。由永陵之東繞南而入蘇子河。又稱拉發河。

索理和河

源發於長春嶺。二道河子與嘉哈河合流由老城之西方北流而注入蘇子河。

嘉哈河

一名陡嶺河。舊老城之東方。北流與二道河子索和合流。滿洲實錄之插圖。索理和。嘉哈之名實及對。

史達林格勒簡誌（十英）

如此『赤色威爾登』爲蘇聯史達林政權之由緒。爲此記念而改稱爲『史達林之都』與列寧格勒成爲莫斯科之雙壁。然今日之史達林格勒。其價值亦不次於列寧格勒。所以『史達林之都』之陷落。成爲蘇聯。不啻爲史達林政權致命的。此給與國民治的一絕大打擊。

第二爲經濟的意義同市乃水陸交通之要衝。總蘇聯全體經濟上有重大之地位。史達林格勒市爲『高加索之門』。陸上則依『莫斯科—高加索鐵道』斯克頓河開拓與北高加索方面最接近所以依古來窩瓦河至裏海之汽船。木材等於此積。與高加索地方之穀物等交換。因成了交易場。所以更負了重要之地位。史達林政權樹立。例如第一次五個年計劃。先第一即高喊『史達林市』之建設。於同市聘入美國技師。建設蘇聯最初最大之牽引機工場。總工費一億四千萬盧布。年產三萬五千台。其規模預想可知。

德蘇戰以來。已變爲了戰車工場。同工場完成（三一年）後。下流窩瓦地方之行政機關亦移於此處。製材。製罐。磚瓦。造船。肥料。金屬工場等。年年新增設。人口四十萬餘。殊同夏季年產二千數百萬噸餘巴克之石油。成爲由窩瓦河運送際之中繼所。莫斯科。羅斯托夫鐵道被德軍遮斷後。一變爲莫斯科與高加索唯一之鐵道連絡地。同市如果失陷。嚴蘇之中央部與高加索即兩斷。高加索之孤立同時。同地方之物資亦即斷。故此即成爲蘇聯之傷。那麼史達林格勒之失陷。實爲蘇聯死活之問題。（完）

馬匹受胎人工成功

人工受胎。一頭馬種。（一四月至七月大約五十頭九十日間）能傳殖五十頭乃至六十頭之牝馬。果用稀釋液。能傳殖二百頭至三百頭之多。以茲舉出人工授精之價值。

一、應用優秀而有強大傳殖力之馬種。以期促進馬之改良。

一、使疾患馬。亦可確實受胎。而增其受胎率。

一、使從來受胎之牝馬之傳染。及生年皮膚病之牝馬。亦能受胎。

最初蘇聯發明海綿法。日本研究木馬法。然未實際應用。今佐藤博士發明之受胎增進器。頗爲有效。而又甚普及（錦）

南洋的大蝙蝠

大蝙蝠的臉有些像狐狸。所以有飛狐的別名。在馬來與澳洲間的島嶼上。是他們的生產地。大的蝙蝠。展開翅膀時。竟達一米有半。所食爲果實。在白天棲息不出。一到傍晚。就成群飛翔。向四處覓食。等到黎明。澂數百成群飛還他們所棲息的樹林。

從前蝙蝠類也許和鳥類。昆虫類同是屬於飛行部隊的。他不能像鳥那樣從地上直飛而起。必須攀登高處。然後像落下傘在空中。再立刻上下撲動着膀翅而飛。他僅僅是由落下傘部隊而發達的動物。白晝因爲有很多鳥類的強敵。他和前述的飛鼠以及日避猿同是屬於夜間性的。像這一種動物的夜間性。好像是他們的先祖所遺傳的根性。我想他們最初一定是地上動物漸漸攀樹上動物不久又從落下性滑空動物論化爲飛行性動物。（怡還）

滿話拾存

秋勒結呼呵畢（乳兒漸長）

尼優尼優（愛小兒詞）

呵西哈搭（衆少年）

墨珂呼呵畢（老邁了）

鐘錶精機工業先驅
堪稱滿洲業界霸者
淺沼王國陣容輝煌偉壯

大東亞共榮圈之建設、注視確立世界新秩序、顧體大東亞戰、開始空前佈陣、今已節節進於新階梯、從而鐘錶業界、今亦須有長期建設戰的構想矣、就中、重工業、謙機製作工業進足大陸、業界各方、提倡已久、而大連市淺沼商店主淺沼謙三氏經營之盛京精機工廠（奉天市大西區大西街三段一七八號）、今在燦然放光待望黎明期之滿洲鐘錶業界、著鞭、精機工業特殊工作工業之先鞭、建萬古不滅之金字塔、既置重於滿洲財界、復雄飛於滿洲業界、在此意義下、素描其全貌、以饗世人、意義殊深、有鑑及此、茲介紹淺沼王國大鐘錶業界大衆所錄之我滿洲鐘錶業界、大連市伊勢町淺沼商店主淺沼謙三氏經營之盛京精機工廠、勢威雄厚、馨名遠馳、曾被崇敬爲滿洲業界霸王、良有以也、該工廠置重點於重工業、精密機械計器、特殊工作品、以製造鐘錶爲目的、昭和十五年、着手設立、去年六月、盛大舉行第二期工程上棟祝賀式而自着手第三期工程以來、在異常躍進中、全工塲達於完成之域、以此爲契機、以淺沼謙三氏出資一百萬圓及公募外資五十萬圓、合計一百五十萬圓、設立株式會社、前會呈請許可中、近得正式認可、早已爲關係業界所注視一方、由淺沼氏富於擁抱力之雅量與謙虛奉公的精神而設立之盛京精機販賣株式會社（資本金十八萬圓）、自本年三月十一日、創立完了、其出資十分之九、委讓於第三者業界有力者等之手、今茲盛京販賣株式會社、喬遷擴張、從而而大連市伊勢町淺沼商店業績、亦頓形膨脹、盛京精機工廠、既累進擴大發展、大勢所趨、迺由從前個人經營方法、變更於法人組織、改組爲資本金二百萬圓之株式會社、刻下呈請許可中、與此同時、滿華各地支店、成紛紛改組株式會社、奉天支店爲滿洲淺沼商店、上海支店爲中國淺沼商店、分別改組在即、他方、對於向南方進展、亦完成準備、整然具備待機之雄姿、以上此等事業、悉不外淺沼謙三氏孤軍奮鬥之結晶、獨資開業以來、僅六年間短歲月、竟告完成巨業、唯此超人努力奮鬥下之巨大足跡、謂爲東洋乃至世界鐘錶界所罕覩、良非過言、該氏居於滿洲鐘錶界霸者地位、人格手腕力量、俱極圓熟、現年五十三歲、春秋正富、該氏今後之飛躍殊値刮目期待、

月產掛鐘五千座
盛京精機工廠電擊的生產

大連淺沼商店、爲精機製品輸出輸入營業、極形活躍、今在此時局下、更本諸順應鐘錶業界推移變還與國策職域奉公趣旨、昭和十五年六月、淺沼謙三氏個人投下資本金一百萬圓而興工之奉天市大西區大西街三段一七八號盛京精機工廠、雖在此資材取得困難之際

敍費 幾多苦心、今日始告落成、該工廠在關東州及滿洲、實屬獨一無二之鐘錶工場、擦放異彩、尤其在方今時局之下、置重點於重工業、精密機械、計器、特殊工作品、集最近代設備之精粹、規模雄大、實足相符模範工場之名、堪可誇耀於滿洲鐘錶業界者也、原來掛鐘之製作工程、在世界以鐘錶國家知名之瑞士及日本掛鐘代表產地之名古屋製造界、其製造工程、無不以部分的進行分業工程、但該工廠、悉化爲一貫作業、徹頭徹尾以自給自足生涯、

始終 發揮近代鐘錶工業界明星之眞價、無稍遺憾、該工廠於昭和十五年六月、擇下一千二百坪數地、着手建坪四百五十坪第一期工程、昭和十六年六月、遂告完成、盛大舉行上棟祝賀式、先是、第一期工程完成、同時、在第一工場、開始製造掛鐘、上樑式祝賀當日、即已完成發表試作品、似此電擊的製作情形之咋舌瞪目、其驚異的躍進、雖任何人亦將絕讚不置、

其後 着手第三工程以來

遂至 今日光輝落成、而建築（參照照片）有如工場全景鳥瞰圖所示、全部爲日本洋瓦之磚房、計有事務所及宿舍二棟一所、第一工場一所、第二工場一所、第三工場及附屬建築物兩所、衛生設備及暖房諸設備、悉告完備、殊不劣於代表的日本內地工場也、

若夫 工廠設置、完備至善尤值振筆特書、於此設置時計工作部、設備至稱周詳、工作機械、在機械工場有七十七架、在木工工場有十五架、全工場從業員、日滿兩系不下五百餘名、僅時計工作部從業員、日人熟練工即有六十名、滿人一百四十名、傾注全能力從事工作

現在 掛鐘生產額、月產五千座、至遲迄今年秋季以前、計劃月額可突破一萬架、昭和十六年十一月、製成鐘錶、登場於市場、現在生產額中、向華北華人商店方面輸出者三千座、種類亦分爲日人用滿人用等類、尤特製華人所喜之座鐘型、竭盡細密苦心與嗜好趣向、頗博得鐘錶業界之好評、宜設担荷普及販賣任務設立盛京精機販賣株式會社（別項記載）

然而 現在鐘錶業界、紛紛訂購、大有應接不暇之勢、彼一則輸出、一則配給、重重苦心、歡欣戰勞、殊呈現強力之微笑、因此、全社員工塲員、亦竭盡全力、日夜奮鬥、唯大東亞戰終局之曉、

進足 南方、一定得期待、明朗話題、不一而足、一方、精密機械工作部、最近某有力特殊會社、指名大批訂購精密工具、若是乎、該工廠膨脹情形、無往而不可、眞有天馬行空之概、加以現在呈請認可中之法人組織一百五十萬圓株式會社創立、迫在眉睫、前途光輝、固不僅滿洲之光榮、實亦東亞產業之光華也、

奉天盛京精機工廠之全景

待機進足南方
渾身更加努力
淺沼謙三氏抱負談

滿洲鐘錶業界泰斗之淺沼王國總首腦淺沼謙三氏、語往訪記者、大要吐述抱負如左、

往者、淺沼商店、置重點於輸出入鐘錶寶石之類、而大東亞戰爭勃發以來、世界情勢歸趨、及關聯此等諸般事宜、愈益顯論長期建設戰之觀點、有鑑及此、且期待滿洲國今後立足東亞共榮圈活躍能動之擴要部份、將來在重工業、精密機械、特殊工作品、鐘錶器雜貨製作上、尤期萬無遺憾、一方、對於進足南方、已終了凡有之準備工作、取待機之情勢、今後東亞共榮圈、就中、南方鐘地域經濟活動、實無限量、吾人多年懷抱目標於此方面、故誠千載難逢之良機、爲完遂宿願、乃在業界各方面互大援助之下、盛京精機工廠堂堂落成、不特鐘錶、機械、尤且致力製作特殊精密機械、爲人覺悟製品所及、不特滿足東亞共榮圈、抑且遠至瀛輸出、不如斯不滿足也、幸吾之事業、今日見諸確立基礎、今後亦惟奮勵努力、務令終生事業、益有終之美、頗乞滿鐘錶音純、愈益順應國策奉公國家、奉仕業界、以期力貢獻、以副大方諸位之期待、是所念願者也、（照片爲淺沼謙三氏近照）

董事陣中
網羅業界有力者
盛京精機販賣株式會社

獨家兜銷盛京精機工廠製品並伸展及於販賣雜貨、貿易、金融部門、堂堂擴張活動網之盛京精機販賣株式會社、以資本金十八萬圓、本年三月十一日、開創立總會、未出半載、與盛京精機工廠進足、兩兩相俟、營業因之、創立當初所設置之奉天市大西區大西街四段營業所、極其狹隘、本年六月、擴張移還於奉天市千代田通二十七番地社屋、該販賣會社董事陣、推戴前滿洲興業銀行岡本藤吉氏爲取締役社長、取締役、監查役、則網羅滿洲鐘錶業界重鎭大連近江洋行、關東州時計眼鏡貿易實業組合理事長河合義太郎氏嚴父河合美雄氏、奉天鐘錶眼鏡及附屬品商工同業組合理事長中谷宇三郎氏、及滿洲業界有力者、然而如別記所云、淺沼謙三氏所有股、僅不過其一分耳、甘於平凡股東之謙虛精神、在鐘錶業者間、有如春風駘蕩、於此、淺沼厚義之德性、可以窺見、販賣會社、前途洋洋、將與淺沼商店相映輝也、

岡本社長略歷

盛京精機販賣株式會社社長岡本藤吉氏、本年四十五歲、年方富盛、氏畢業於拓殖大學、在安田直營之正隆銀行勤務、以誠直敏腕知名、其後合併於滿洲興業銀行、還任本部特殊第二課長重職、而肝膽相照之餘、與淺沼謙三氏抱負與事業、不謀而合、本年三月、設立販賣株式會社、同時即應聘就任取締役社長、（照片爲岡本藤吉氏）

岡本社長談話

原來本人係銀行家、奔走多年、倘言鐘錶界、固猶是門外漢也、適與本人最畏敬之淺沼謙三氏抱負識見、力量相共鳴、本人堅信得諸此人、可以苦樂生死相共、因辭去銀行職務、此次就任盛京精機販賣株式會社社長、至祈業界諸君、爲本會社伸展及鐘表業界伸展計、鼎力援助、否則難期收到成果也、幸對新入鐘表業界之余、一如業界各方面對淺沼氏之援助、賜予支援及鞭撻、是所熱望不已者也、

（寫眞）盛京精機工廠時計部

抱南進雄圖
改組二百萬圓株式會社
日本淺沼商店之躍進譜

淺沼王國牙城大連市伊勢町一二三淺沼商店本店、自昭和十一年開幕以來、店主淺沼謙三氏、獨力奮鬥、業績驚人、開業以來、僅六個年、關滿華關係業界、靡不謳歌淺沼王國之名聲、而確立今日隆隆地步、皆氏之空前慧眼、卓越之事業計畫、前進不撓之奮鬥精神、不屈不撓之信念、收攬之妙、事業即生命的敢鬪精神等、有以致之、其勢力、其努力、渾然一貫、

形成淺沼王國之躍進譜、觀諸該店布陣、中國支店置於上海市四川路三四六迦陵大樓三一五號室、青島支店置於青島市山東路三九、滿洲支店置於奉天大西區大西街四段四四、一方、於日本內地、東京及名古屋、設出張所、統轄所屬、在此維持時局之下、縱橫無盡活躍情形、斷爲其他所望塵莫及者也。

今盛京精機工廠完成、一躍而登滿洲鐘錶界王座、確立牢固不動之地盤、儼然屹然淺沼王國、聳立於鐘錶業界、蓋氏之氣設絕倫精力、終非凡人所能及也、加之、氏之運旺、在其足下、擁有優能卓拔人物、總之、得氏之薰陶、而發揮其技倆之才腕、實不容旨人忽視、該店主要輸入鐘表、爲德國邱汶社、瑞士羅敦洋行、買克邁洋行、耶里奧士洋行等、以此等特約輸入馳名於業界、

夙此次對於奉天盛京精機工廠製品『齒輪圓徽章』之揭外雜貨貿易、傾注全力、進展至屬顯著、銷路之廣、終非第三者所可窺知也、關滿華方面、自不待言、即華中華北及香港方面之日滿華業界主顧、亦頗獲信望、

同時、在上海國際的鐘錶界、大奏凱歌、一方、據聞最近有進行收買某地外人鐘表工場計畫、該收買價額、實達一百萬圓、足証氏胸度之所在、業界各方面均盛讚曰、『堂堂伸展之淺沼商店！偉哉淺沼王國！』該店刻已準備大東亞建設戰、進足南方、張備完整之陣、南方派遣準備就事、人員渡航呈請書亦告完了、而太陽照映之處、常展開積極的推進、氏之雄圖、不久即當實現矣、如斯淺沼商店、個人經營時、

稱爲日本淺沼商店、改組成爲資本金二百萬圓之株式會社、節節進行其準備、近日、呈請認可之、同時、各支店亦告獨立、上海支店稱爲『中國淺沼商店』、滿洲支店稱爲『滿洲淺沼商店』、各以各國法人獨立之日、行將不遠也、若是乎、各支店當以淺沼商店爲中心、以備次代之新活躍、前途光明曷勝限量、吾人不禁馨香祝禱淺沼王國之前途焉。

文人與筆相依爲命
"萬古"最稱利器
牌子老信用老豈一日之功

與吾人日常生活有密切不能離關係之物品、筆類是也、尤以萬年筆、與自動鉛筆、爲文化人必攜之物、風靡一世、以其輕便使日常事務能率非常提高已不待論、此文化的必需品之萬年筆自動鉛筆中、以『萬古萬年筆』與『萬古自動鉛筆』在斯界信用誠篤、愛用者最多、保有名符其實的斯界之第一位、『萬古自動鉛筆』爲日本自動鉛筆界創始者大阪市東區大川町一九江藤株式會社之發明、而由該社發賣者、迄現在已有十餘年之歷史、不僅國內華北華中、南洋、印度近東地方及美國方面、皆有輸出、於今地球上、有爲『萬古』商標浸沒之所、大正六年前後此種自動鉛筆、當時有貴金屬工藝品製造販賣業之尚美堂由美國輸入以其實用價値及時人所好輸入額逐年增加漸次顯示斯界流行之兆、然其中劣品甚夥發現其精造製作能力欠缺、乏之尚美堂認爲報多年貴金屬工業之經驗體會此正其時乃決意製作內國製優秀品企圖防遏自動鉛筆之輸入乃着手研究、其後約二年、其間費莫大犧牲與努力、考案各種發明、一心努力其完成、結果迄大正九年十一月、有對抗當時君臨斯界之美國製品者、新命名『萬古』（萬古不壞之意）之製品發於市場、此爲東洋製造自動鉛筆之第一聲、正東洋斯界之創始者、製品較之輸入品、毫無遜色、且其價格極爲低廉、因之需要逐日增大、爲刷新販賣機構、大正十一年三月十一日、自動鉛筆部由株式會社尚美堂脫離、創設江藤株式會社（資本金五十萬圓）、期業務擴張、以此國產自動鉛筆『萬古』之創始製造之需要與隆、爲全國各百貨店及文具界商品中不可缺之主要商品店頭無不備『萬古』者不僅在斯界重要物產化上占不動之地步其海外之輸出亦日擴張輸出之初期向華中華北南洋印度方面擴張販路更於近年遠向中北歐進伸昭和六年在紐約市特設萬古自動鉛筆會社、在美國之販賣機關、昭和七年三月、在大連開設出張所、與美德製一流行品相伍、爲獲得販路呈輸贏之狀態、比往年仰美、德之輸入時、今反以純國產品、向近東固不論、遠向歐美諸國輸出、完全呈實主倒置之觀、不勝今昔之感、又萬古萬年筆爲萬古自動鉛筆之姊妹品、自昭和六年創製發賣者、以萬古透明萬年筆、有實用新案第二〇六〇七〇號之註册、爲萬筆沿革史上特筆大書之革命的構想、爾來模倣本品製造之各種透明萬年筆、達數十種之多、爲世界各地現出萬年筆透明時代之指針、誠理想的完全無缺的製品其愛用者最多、如給與斯界莫大貢獻之江藤株式會社、有特許第六八二八四號等七件實用新案第五四四四七號等七十一件之登錄、常以不屈不撓之努力、研究改良或發明所獲功績甚偉大、大正九年創製以來、數次皇室皇族御買上之榮、沐大正十年八月、出品全國工業博覽會、獲得銅賞、自此而後大正十一年七月受東洋和平博覽會金賞、昭和三年五月、受大禮紀念國產振興東京博覽會優良國產賞、同年十二月受大禮記念京都博覽會優良國產金牌、並於前後十餘次博覽會等出品、每次皆獲賞牌賞狀、昭和五年七月、其品工商省選定爲優良國產品、更馳名聲、實證已實證、現在該社取締役社長爲江藤榮吉郎氏、長務取締役江藤嘉一氏、取締役江藤和夫、中島伊勢松、監查役江藤顯藏、佐藤三郎次諸氏、擔當運營、並經營金屬鉛筆部門、製造機械之第一工場合資會社秀工製作所第二工場江藤高級鉛筆、第三萬古萬年筆製工、會社此外有東京支店、大連有出張所、今後有希望之發展、與其信用、因周知之事實也、

大阪本社

社長江藤榮吉郎氏

慶祝滿洲國建國十周年

奉天石炭株式會社

奉天敷島區康泰街三八號

森永製品滿洲販賣株式會社

大連市常盤町三番地

電話（三）四九四四番
（三）三八五一番

146

從齋藤少佐的解說想到 軍神橘中佐的奮戰
關東軍報道隊視察遼陽

【遼陽關東軍報道隊二十七日電】關東軍報道隊一行十三名、於統裁官齋藤少佐引率之下、十八日向新京出發、先赴大連、旅順、於旅順、以日俄兩軍之戰爲中心、還於軍的作戰

要塞 實施戰術的研究、爭激戰之遺跡上回憶皇軍先輩偉烈之勇戰奮鬥、近來經過鞍山、撫順、奉天、柳條湖及南滿各地戰績戰史旅行、然後徑長後路線而最後遼陽二十日七時前七時四十分於巡禮軍神橘中佐戰死之地橘山、古戰場首山、北大山於一營中、並由隆任遼陽戰之研究家森首山隊長說明當時的

激戰 於齋藤統裁官指導之下實施第二軍師團以下之作戰、戰鬥的實相戰場心理等之研究、一行又巡遼陽於城內參考館、於立誌長與遼陽會戰全般的研究、次之赴遼陽忠靈塔參拜、對於松村中將以下一萬數千柱英靈、致感謝之默禱、痛感日俄戰爭有深刻意義、同二時五十六分一路歸京、而大東亞戰下、擔當北邊報道第一線之關東軍記者團、實地踏破

南滿 古戰場由日清日俄兩戰役、具體與近代戰戰場諸相、作比較的檢討、此乃日滿最初之嘗試、又爲報道戰士、爲使日軍對于地理戰術更加認識、予今後戰爭報道以貴重之暗示、在時局下意義極深、（寫眞爲在遼陽戰跡聽齋藤少佐說明之報道班員）

献身命以促進親善
捧呈信任狀決意愈堅固
新泰國駐滿公使會見記者團之談話

維拉天達公使

廿七日信任狀捧呈式閉式後、初代駐滿泰國公使鑾安維拉天達、陸軍少將乃於午前十一時三十分在大和旅館大廳會見在京記者團、致就任之辭如左、「大約在四年前、即昭和十四年九月廿八日前後曾一度訪問貴國、其時僅逗留約二星期即歸任東京、殊覺憾事、然此次被命於貴國任勳、余實覺無上欣幸、今後惟當盡身致力於貴國與我國之親善關係、早已密不可分、而至最近、實態呈具體化、蓋滿洲事變時於國際聯盟總會之席上、關于滿洲問題惹起重大之議論時、我泰國其時已十分理解貴國之立場、頗爲同情、對此我泰國會毅然申明棄權、爾來我泰國常顯示我國對于貴國之心情、迄今兩國終于實行公使之交換、故滿泰兩國之親善關係以後益當緊密化、今當全世界動亂之際、我泰國亦與盟邦日本共同而戰、我泰國之目的、乃在於大東亞共榮圈之建設、蓋我大東亞之諸民族須由物心兩方面之相協力、邁進建設、以資完全達成吾等之目的、以公使館開設準備及其他事情之關係、余之就任、較預定稍遲、最後關于余之擔當重大使命之遂成、尚希泰國政府及國民各位並各新聞通信社之援助、尤切望我等兩國間永久保持如此親善之關係云、

日滿農政研究會
今晨在國務院舉開

極有關於興亞前途建設之日滿農政研究會定於本日（廿八日）午前九時半在新京國務院會議室盛大舉開、兩國關係代表、酒井會長以下及東京日滿關係要人、均出席、參加國民禮儀後、由酒井會長致開會之詞其次爲關東軍參謀長、張國務總理大臣、日本農林大臣、于農部大臣之祝詞、部長官之致詞、然後小平副會長致就任之詞後、何關會長推任事、有會務報告、研究報告等、午後爲技術委員會、報告及究討協議、明（且廿九日）繼續舉開、對東亞圈內日滿農業之重要性、今後之特別重視事項、及開村建設留意事項等、實施檢討協議云、

暢談國軍猛烈訓練·實際體驗會

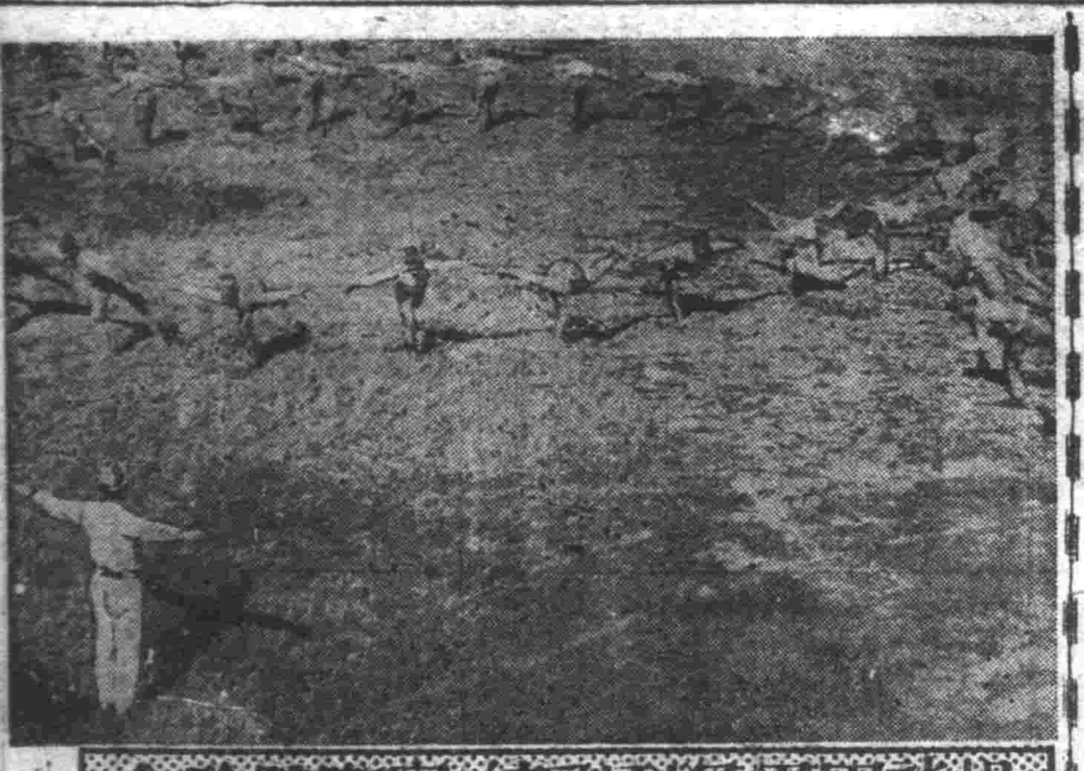

紀律的生活尊貴的志向
爲國出力無限歡愉
涵泳教育學新論垂範次代國民

出席者（順序不同）
△司會者市視學官林柄東
市教育第一班引率者 江口孝嗣
瀋陽國民學校 蘇景蘭
協濟國民優級學校 富廣智
小南國民學校 劉春榮
城南女子國民優級學校 金萬宜
大西國民學校 邢德貴
厚生國民學校 趙滙泉
市教育科第二班引率者 村本浩
協和青少年團市統監部 田村唯雄
專任指導官騎兵上尉 佐田網一
△本社側（進行）佐藤、大塚（記錄）董、富岩間山口

入營實踐生活談

富廣智 入營訓練僅十日、我首先欽佩是軍營軍人紀律的有價值、動作機械化、午去稍感不便、身體也感到勞累、可是經過五日後、感到的是有秩們第一樣在指導上、和我、指導第二代國民的方法有天地之隔、在飲食方面、起出較苦、以後漸甘、五日後在較有紀律之飲食、實有趣味、歸校後當以心得先指導第二代國民、

金萬宜 個人的感覺、此十日內、軍人實在是有價值在行動上、勤務上、一切一切、或者人人能辦到、有一樣一般人辦不到的是軍人有犧牲性、

邢德貴 我平常總覺得体格比別人強可是入營後一看國兵們那魁偉的體格雄糾糾的氣概、我才知道軍人比我們一般人體格強的多了、受訓後在精神體力完全增加了很多、我想人人應當受訓練、

在營受訓練 所得体驗

蘇景蘭 鄙人再將當時在營受訓練所體得之經驗後對軍人生活之理解略談鄙人乍到軍營時目睹軍人所食用者、備爲粗菜淡飯初時以爲軍人們生活必覺苦惱但久之則知彼等不但不覺以爲苦、而反以快樂、鄙人雖居營中雖僅十日之短期間、竟使余發生繼續不忍離之意、他若軍人之生活有紀律、尤非外界所可及每個軍士皆有健壯之體格令人羨慕、我等身爲教師者、身受軍人之訓練後、必將所得体驗孜孜向第二代國民發揮教育之

劉春榮 鄙人本年已四十四歲矣、在未入營受訓練之先有人謂爲將行受苦、

趙滙泉 入營時矢志親身受一次、果然入營後不但不苦而且興趣非常一般不受訓練之閑散者在吃飯未必逐日增量但一入軍營受以訓練後食量大增體格亦甚強壯、在營受訓練十日而鄙人所得體驗有三、第一能鑑於國兵之生活第二可學仿軍人之訓練方法第三對國人之體格上應如何短促而速刷健、

林視學官 方才聽諸位談過入營生活感想後、回想建國以前並沒有國兵法制度、所以一般人也不了解國兵的地位、在他們人生觀上牢記着好鐵不打釘、好人不當兵、這實在是一個決大的錯誤、由人生的目的及其存在、由教育方面說、其目標之主要、以人生存在爲完議、在教育論上說、人生觀、是自然的存在、所以前政權時代以往人生觀在目標上有決大錯點、爲國家立場上最近在教育學新論上認人的存在就是國家的存在、所以總國人對國家責任和人生責任很明瞭、即使沒有國兵法也得倘以盡國出力、所以人生觀念就非常要緊、各位以十天功夫、對國兵生活及訓練完全明瞭、人的存在和訓練的價值、希再進一步、回校後、對第二代國民指導及訓練發表一點意見、

對第二代國民訓練之方針

劉春榮 對第二代國民訓練之必要、以及分別左列兩點、一、不輕於勞動訓練、二、

富廣智 我的回校後訓練方針如左、一、對訓練在努力改正、二、對國兵並要澈底告訴學生、

邢德貴 一、我回學校後、使學生對國兵法明瞭、二、告訴他們軍人是有趣味的生活、三、以後對受訓練所除對學生接步就教授外更對同入研究分期教授、

趙滙泉 我對本問題也有三點方針、一、今後國兵法意義要使學生徹底了解、二、對軍人生活介紹、三、對學生加强訓練作將來國兵之基礎、

蘇景蘭 我將受訓練後回校教育指導兒童之方法談談、第一以軍人不動之姿勢、第二以敬禮（向高級生徒）兩項首先向兒童灌輸、

金萬宜 此次鄙人在營中所受之訓練、與軍人共同起居、過極有規律之生活、期間內所經受之武裝教練、職間教練、分列式等概爲國兵基本訓練歸校後擬將以上諸心得向學生指導訓練、

井視學官 方才聽諸位談過對第二代國民教練方法、很使人興奮、希諸位爲國家爲第二代國民都本此方針去努力更進一步希諸位議會今後國兵法强化之意見、（完）

我全國商工業者熱誠結晶！
二十九日舉行獻機式

【新京】自大東亞戰爭勃發以來、我國上下本日滿一體之信念、莫不被應赤誠而藝物心兩方面之援助、以有斯風、我國全國商工業者爲表現感恩報國之赤誠、臨時總會、除決全聖戰下所欲之種種方策外、更決獻全獻機之議、數月以來經由各方面獻納、今日上午十時、假兒玉公園舉行獻納命名式云、

滿洲開拓與滿拓公社
二宮總裁放送

日滿開拓主任官連絡會議第二日之二十七日二宮滿拓總裁曾實行題爲滿洲開拓與滿拓公社大要如次之說明、開拓用地之整備由昭和十四年歸由政府實行、公社雖於需要既入植開拓團追加整備即時實行然入植適地調查因與開墾設整有密接之關係、故與政府極力實行并實行開地區內之排水道路建設家屋之建築等建設勸導以期耕主建設爲第一主義之徹底、使團結一心致力於增產、關于營農輔導、則以於滿洲樹立最適農法爲目標、開拓農家無論在經濟上及此等情形上均得十分補導、至對開拓團融資本年三月末總額已達一億六千萬圓、僅去年度融資即達八千餘萬圓又由開拓團對公社之存款及本年三月末亦已達三百三十七萬餘圓、資金償還亦順利進行、物資配給去年之總量約爲四千五百七十萬圓、

〝日本母親〟的動態
清晰入目牢記胸中
留學之二女士向東京出發

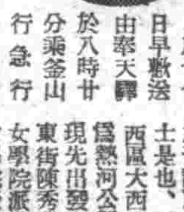

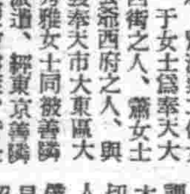

【光】出發之二位滿系少女者乃奉天市朝日高等女學院院長田中清衛之女、次派遣留學生、而赴日本之二位滿系子女士、相逢之二位滿系少女、爲今春由該學院初於廿七日早數名、鷹澤之二位女士即奉天大西街之人、黨女士由奉天驛於八時廿分乘釜山行急行、女學院派遣、經東京善隣東街陳秀雅女士同教善隣女學院後援會斡旋、皆是優良者、在東京於名流夫人之家庭蒙兒之生活、

於出發前之短時局子黨兩女士談話如下、「余等自四月一日入京以來、多蒙三人之母親（彼女們）照東京之家庭之夫人爲彼女們之母之家庭、援助而度和樂生活、此點與普通留學生不同、實在幸福、守屋東女史於東星女學院實行基礎之訓練、使余等有所感激日本之婦人皆守分勵勞、親切待人母親亦爲名流之夫人、比家並不廣大、不僱傭人每日與姊妹們一同由早晨洒掃庭除炊事、留學生活告終歸滿之後、二人共於女學校執教鞭爲背負東亞新時代之女性、以響勞之心與親切之心爲進建設之途、且田中院長又說『使此等留學於東京之目的、在乎接觸日本家庭生活爲一偉人、日本之母親對此人們之感化非常光榮、已告成功、故來年亦使優等生留學於日本』於是于女士、重說「拜託貴報要報告日本母親對滿洲兒童之親切心、此火車東京之母親亦告訴乘此車、因連絡的是在書間、母親尚在擔念中、於是八時廿分載二人好學滿系之少女之火車已告發車」、（寫眞上爲于女士、下爲黨女士）

本年訓練重點
力謀精神教育
說明開拓義勇隊訓練

日滿開拓主任官連絡會議第二日之二十七日、乃有井上滿洲開拓青少年義勇隊訓練本部長及菊地保健部長、說明如下、（義勇隊訓練所之第二期次之四十團、然於第二期最終年度即昭和二十一年度、預期有八萬五千餘戶之義勇隊開拓民、維持邁進、所謂第二年度訓練方針之重點、乃力謀精神教育之徹底及休育之強化、如斯、義勇隊訓練所之基地、與內地現地之關係、體位向上、乃有此種統計也、此種保健對策、即應大陸、乃以合理的訓練爲重點、力謀預防醫療衛生思想之普及徹底、確爲增健之第一主義也、

南滿地區教育懇談會

【民生部錦南】滿地區教育懇談會二十五、六兩日已於錦州省興城縣溫泉旅館舉行、中央經木田教育司長出席奉天安東熱河三省亦派各支局科長視學官省教育科之主事等約三十名出席、於二十五日午前八時半開會、教育司長錦州民生廳長致辭後、立經民生部提出一般議案、實行協議、午後實行各省提案之協議、二十六日繼續協議、是日正午方告閉會云、

（圖即紀念郵票）

慶祝建國式典 發行紀念郵票

郵政總局對於今秋九月十五日、於國都新京盛大舉行建國十周年式典、爲有一層的意義計、發行紀念郵票、有三分與六分兩種、決定於當日、由全滿各郵政局、均一齊發賣云、

東亞解放之日
本田部隊入張家口城五周年

【張家口】本田部隊堂堂入城、閱經五年、當此紀念日、張家口於二十七日全市高揭日章旗、衷心慶祝此日、蒙疆東亞解放聯盟完遂協力之決意、此日在張各團體會社青年團日蒙國民學校生徒一般民衆約五千集於日本軍入城之聖地本田丘記念碑前、由午前十時、敬虔舉行式典、一方開催聖地巡拜傳頌走及角力等、是夜在日本神社前舉行市民電影與講演之夕云、

滿鐵釜山 駐在員赴任

【滿鐵側】經營關釜兩地日滿連絡旅客貨物處理之關係、特設釜山驛駐在員、故該地駐在鐵道總局副參事山澤靜一氏以下六名、決定近日赴任云、

開拓關係官會議中
杏花村舍充溢興農氣氛

興農滿洲之秋收在即、與之相呼應之興業開拓關係會議、將在國都舉開、對此出席之東亞農業之權威者、已相繼來京、遂自廿六日開始日滿開拓主任官會議、農政研究會、東亞協同組合會議等、與農祝行事相映、國都充滿興農氣氛、而石黑理事長以及村上農地開發營團理事長、橋本傳左衛門博士、更廿六日乘特急來京之那須博士等之諸權威滯京中之下榻處爲杏花村、按該杏花村在國務院後身、首由杉野開拓總局參與、於此常往、爾後每有行事之際、即成爲農業開拓關係之偉人宿舍、杏花村舍、各屋均爲富有日本風味之日本間、石黑先生乃居於最後之八疊室、橋本博士所居之十疊室、正與爲鄰、每朝七時、濟集食堂、和和睦睦同進早餐、於此種村舍生活中、石黑先生之書生氣質、頗有返老還童之氣概云、（寫眞爲在村舍進早餐之石黑理事長）

調查南方史蹟
日本編成調查隊十月出發

【京都】信將建設途上之南方共榮圈內文化遺蹟經日本人之手重新發現、京都東本願寺今次大規模編成「南方史蹟調查隊」、以安南泰國爪哇安克爾瓦特爲中心、實行調查、該調查隊以東京文化研究所松本文三郎博士、文部省國寶調查委員王泥俊一博士、大谷眞宗宗務總長、同部佛教文化會長爲顧問、隊長由京都日本畫聯盟理事杉本哲郎擔當、以日本畫界隊員六名及測量班寫真班等十四名組織之一行、由十月下旬就調查之壯途、關安克爾瓦特印度支那佛教藝術之美術史蹟、以四個月加以調查、研究寫眞撮影、及當明年一月下旬歸朝、而完成調查研究之時、除在京都市開催安克爾瓦特史蹟資料展覽會外、（圖版集）將設法貢獻於出版學界及美術會

會議第二日

日滿開拓主任官連絡會議第二日、二十七日午前九時、在軍人會館續開、爲有井上訓練本部長說明義勇隊之關係、二宮滿拓總裁說明開拓事情與滿拓及開拓關係機關關係事項、次有在滿教務部說明教育關係事項、民生部說明開拓地之保健衛生關係事項、對此、又互行商議及懇談、

老母年邁不能渡滿
厚誼隆情感激難忘
河原女士愛女鈴子小姐談

已誌本報之當建國十周年、由滿洲國招待之滿系子女之教育功勞者河原操女史之愛女鈴子女士（二六）於杉國區阿佐個谷之自宅談話如左、得於滿蒙所致之人物之中、堅人物、大事、活躍、均爲滿洲國建國十周年之藝華實態、但吾母平素不好講演、昔時吾母少時、即思有今日建國十周年之事、今至老年、前年偶患乳癌、近日、不太健康、雖有貴省之御招待、恐亦不能渡海遠涉滿地也、已痛如人等之用心矣、思於二十六歲之時、遠涉風雲之大陸、力思至少亦對於國家、効盡若何之使命、於今即抵至何時、亦不能忘却人諸位之厚誼、余亦不勝感激之至云、

國府努力青少年訓練
新國民運動即將展開
朝比奈氏對記者團談述經過

【南京電】茲於國民政府展開新國民運動第二訓練期之際、所謂國府招聘之朝比奈大日本青少年團副團長、自七月三十日抵京以來、與林柏生促進委員會秘書長及新運關係者、關於新國民運動核心之青少年訓練的構想狀況及實行具體案等、繼行經緯及檢討、業於近日獲得成案、故於二十四日、訪問汪主席報告、進而於二十四日拜訪問若本國防訓練部長及林秘書長、互行協議之結果、擬提出於促進委員會、即將於青少年訓練之原案、意見已告一致、故該氏、於二十五日午後三時、與汪主席會見、關於青少年之訓練詳細陳述意見、該案近將上呈於促進委員會、而於成立之興、可期待、再者果成使命之朝比奈氏、於月之二十七日離寧、乃於二十三日、與記者團會見發述如下、茲於國民政府將實際展開新國民運動、所謂方針、基於軍、點主義、即努力於規則的、即有復興中國、鑒成東亞之保衛戰士之深意在焉、所謂猛行青少年之訓練、乃爲汪主席之遠大之經綸、

印度志士慷慨絕食
對記者發表愛國談

【錫谷電】爲印度完成獨立毅然絕食之印度愛國青年鍵勒哈里君（二十三）二十六日午後二時抵錫谷驛、該君服黃色僧衣、手持自由印度之三色旗與五色之泰國旗、彼已絕食三十二日、雖面色憔悴、伶仃欲倒、但烈之愛國熱情、固極壯也、該君參拜祀廟後、赴獨立聯盟本部、獻歎無言、意志絕堅、對記者之質問、以筆對答如次、初絕食之十日間、較爲痛苦、今已坦然、最初之十八日間、飲椰子水、今飲溫湯加鹽、及砂糖、每日飲二次、於今心身澄清、僅祖國之獨立在念、余自絕食以來、旅行馬來各地、今之突然來至錫谷、乃出於靈感之所示、絕食尚有十三日、然後訴於印度獨立、世界和平、人類生活保障之三大目的、即爲此身、亦必繼續絕食也、

乳幼兒体力檢查
東京市業已實施

【東京】日本自本年二月所改正之乳幼兒體力檢查、現已告決定、決由七月中旬起、全國一齊實施、故帝都亦以各國民學校爲檢查場、使抱有乳兒之母親們、受關于育兒及營養之方法等種種之注意、於是二十六日午後實行檢查、由昨年四月至本年三月所生之約二百三十名之小孩、分列由母親們抱來受檢查、記者訪東京市品川區內之國民學校、聞檢查官之體力檢查之結果談之如下、現在雖未明確結果、可是體重榮養良、按今日觀之、一般哺乳期稍遲、普通期間是在生後十個月離乳、所以由七個月起、不可不斷乳、現在受注意事例之母親們、聽說因乳期較遲、已知於此種期間嬰兒者實爲危險、因此須有一個月二個月之準備期間、尤其今年因物資缺少、收此成績、實爲母親們之努力之所致也、今後國家要強壯的嬰兒、該市於檢查終了後、即將乳幼兒之健康相談、實行又指導訓練云、

大村總裁歸任

出席新京重役會議之大村滿鐵總裁、二十七日已乘午後一時四十二分發「鳩」號車赴任、再平山前滿鐵理事亦定於同日乘午後五時四十九分發「亞細亞」號車離奉、經由大連歸國云、

△本年度第五回國民、在國都大同公園內、加入大東亞博覽會的一部、陳出多彩之出品、日本朝鮮美術部會期、本是十七日到二十五日止、現在延長三天、至二十八日、眼看當今天閉幕了、得入們的好評、

△印說廿七日下午二時左右、梅津關東軍司令官偕同長谷川鐵道部長、高級副官等二三幕下、出現於會場、

△滿技美術協會理事長、依大參謀部、洋畫、水彩、日本畫、彫刻部、時時取出老眼鏡來仔細瞧的時候、看到了四個軍人作品呵、看到了再三的用老眼鏡欣賞的、

日演劇使節 第二陣出發

【下關】滿洲國建國十周年慶祝藝能使節市川猿之助、市川段四郎守田勘彌等七十名、於二十七日晨九時二十五分乘特急富士號、抵至下關、後即渡滿矣、乃於新京、及奉天、大連等滿洲各地、約宣二十五日公演、「大村益次郎」等、予定特別慰問在滿日軍、茲誌猿之助之臨話如下、「所謂抵至新京乃爲四年前之事也、今次力盡日滿文化交流之使命云、」

蒙政府創立紀念 代表部開晚餐會

九月一日爲蒙古聯合自治政府成立第三周年記念日、該政府駐滿代表部、爲記念慶祝該日、決於一日午後六時、在大和旅館招待滿洲國政府外交部興安局關係官、興業部亦招待在京蒙疆關係官民、開催晚餐會云、

三塔牌 國防如金城 大家永安寧 柏內洋行
防衛是安民 防衛是愛民

寫眞機は ジュピター
協和商事株式會社

國際劇場
只有今天 最後一天 藝華影片公司出品 有聲社會教育巨片 良心復活 李綺年 嚴化 主演
明天貢獻 新片名版 八月廿九日 三連演天 聯合公司出品 偵探驚險巨片 一串珠 李紅 主演
九月八日 特別貢獻 驚人貢獻 馬連良 京劇團

光陸 CAPITOL THEATRE 城內中街路南 電(四)三六三三
廿六日 廿七日 廿八日 藝華公司 哀情鉅片 魂 陸露明 孫敏 關宏達 主演
下期 雨夜槍聲

亞洲電影院 小西關電車路 電(二)三七九一
二十六日至二十八日 藝華公司 最近出品新片 良心復活 編導 李綺年 馬徐維邦 嚴化主演
新 李阿毛與唐小姐

天光電影院 大西關五斗居 電(二)三二七八
廿八日 廿九日 三十日 三十一日 一日 上海有名佳片 敝院特別公演 梅花落 王熙春 主演
下期 紅樓夢

雲閣電影院 北市場 電(二)五三五九
廿六日 廿七日 廿八日 廿九日 國華公司 奇情偵探 雨夜槍聲 周曼華 周起 尤光照 主演
下期 梨花夫人

光明電影院 勸業商場內 電(四)二一八八
二十七日 二十八日 二十九日 三十日 三十一日 鐵窗紅淚
預告下期 新版 武松與潘金蓮

金城有聲電影院 五斗居胡同
今天貢獻 新版 化身人猿
下期 龍爭虎鬥

昂揚省下工人勤勞思想 模範產業戰士實施表彰

【錦州】產業戰士對戰時下產業報國、多能孜孜營營、勤勉誠實、鍊身於職域奉公、堪爲他人之模範、對此等工人、決表彰之、授與「勤勞與國章」以昂揚各工人之勤勞思想、負生產力增强之國家的要請、關此、錦州省勞務興國會、早有具体案、今經二十二日之勞務懇談會決定、於九月中旬、對模範產業戰士、行表彰式、由錦州省下全部工人○○萬名中、嚴選百名、由省長、理事長授與表彰狀及勤勞與國章、更對其中之約三十名與特別表彰、贈與夏服、靴、戰鬪帽等、派赴奉天、撫順等代表事業場、視察旅行、此乃全滿首見之措置、實得時宜之名策、其成果殊堪期待。

滿系奉公常會 二十八日招開

【大連】負担東亞建設之一翼對於滿系州民、從事指導之奉公聯盟、大連支部、二十八日午前九時半頃、假市內東公園町滿鐵協和會館內招集滿系指導者之滿人役員等、開催大連支部常會、指示九月中重點實行課題、一、關於虛禮廢止之件、以在社會指導立場之上流者知識階級、及從事公私成業者等率先作模範、更由分會長副會長、並營事等以此趣旨、對於屬下居民使其發具充分徹底明瞭、二、關於衛生思想普及徹底之件、各分區每各設置衛生委員、每月間最少一回巡視清潔狀態、或衛生狀況、經由分區長、報告於分會長。

本年度開始國兵檢查

【勃利】查我滿洲國自國兵法實施以來、已兩度舉行壯丁檢查、早已入營受過軍事訓練、現皆成爲勁旅、足資捍邊衛國、今乃又屆十年度國兵檢查之期、勃利街及各村市的適齡壯丁、早由督率者齊集來城、聽候檢查、茲於本月日前假協和會公會堂由第十一徵兵管區派員蒞臨之下、並本縣徵兵官一同到場開始舉行壯丁檢查、第一日爲大四站村適齡者一百多名檢查結果合格者爲八名云、

異常、閏滑、人民皆大歡喜云。

上水道工事完成

【西安】西安縣當局因縣城人口日繁、其重要衛生、則爲日用飲料、於去年夏季以縣款二十萬元、開始建設上水道、且一年兩個月時期、縣城內各街巷上水道工事遂完成、八月廿二日行上水道工事完成典禮時、各機關要人、地方重要士紳均到場、全城人民對於縣當局注重公共衛生皆十分感激云。

州工業發展可期 電力資源無慮

【大連】飛躍發展之關東州、電力資源及電力工業、逐漸充實、如大連安東間之送電線工事、由諸種電源之水豐發電所、架設送電線、目下由滿洲電業會社、着着進行中、若無意外障碍時、本年中當能完竣、明年中可能開始送電、一方周水子侯家屯發電所新築工事、亦急於進行送電線工事中兩者同至十一月中、全部告竣云、電業當局、以爲關東州工業地條件之水力電氣送電工事全部完成後、則從來甘井子、天川兩發電所、可確保有相當剩餘力、如發生其他故障時、用以担當補助之利用、今後工業關東州、其發展可期待云。

市民動員勤勞奉仕 實施道路清掃修補

【承德】馬熱河省長、日前抵任之際、巡視管內、於高唱建國十年之熱河省內、痛感衛生施設之不良、並述將來盡力省內衛生施設之完備宗旨、聽此傳說之承德街民、謂街內之污乃我等之恥、以我等之手清掃之、規約率先挺身街內道路補修並清掃工作、二十一日起一週間、以青少年團義勇奉公隊等爲先頭總人員約四萬人、街官民總動員、前赴街內清掃奉仕工作、賜絆姿態、在勇猛灼熱下、流灑聖汗而奉仕、爲此相呼應之承德荷馬車組合、亦謂之曰、塵埃穢物之運搬乃我們之奉仕、而於任事之暇、與以協力、完全與文字描寫相同、而展開街民總力之奉仕狀態。

燠房汽鍋檢查隊出動 對市內各石炭大宗需要家檢查

【牡丹江】牡丹江省公署警務廳保安科、爲期生產部門、根幹煤並金屬製品之消費節減、火災防止之徹底、特首先全滿創設燠房汽鍋檢查隊、由九月一日起至二十日止、亘二十日間、對市內各大宗需要煤炭之家實施燠房鍋爐之檢查、聞該檢查隊係以省、市、滿鐵、日滿商事、賣炭會社、等斯界之權威者組織動員、隊長由櫛田省次長担當、以岩尾開拓、廳長森田警務廳長、巫建設科長等爲顧問、副隊長由尹保安科長推戴幹事一名、檢查官十五名共分爲四班、聞檢查事項爲關於鍋爐清修之狀況、附屬設備、改修狀況、燃燒裝置之良否、鍋爐容量之查定檢查、鍋爐台帳之作成等、蓋此種檢查實施辦法爲全國之首創、故對於其將來之成果頗屬期待云。

民食充足百姓歡

【西安】西安縣當局、經濟配給委員會各要人、對於人民食糧向甚注意、所有各項食糧均爲配給票制、前者每次給各糧商隨便配給、致領米者異常擁擠、而竟有三數日領不到米者、近經縣當局及各區長呈請另行規劃配給方法、每個月三次配給、人民持通帳印票向指定糧米商領取計、每次領取之米爲高粱米、小米、大黃米、玉米面等、大人與小孩各戶平均皆能足用、此種配給法、

漢藥商結成 小賣配給組合

【西安】西安縣漢藥小賣商約爲百餘家、前者所賣之藥向無組合、近奉縣當局令率極峰令開西安漢藥小賣人、須遵照規則組成組合、於二十四日舉行漢藥商組織組合其理事長爲、積盛壽執事趙寶誠、理事監事爲和發祥、德聚祥、德隆長各家執事人担任、此次該小賣組合人員均尚能稱職云。

東滿銀行即將設立

【牡丹江】在牡丹江設置本店行將實現之東滿地方新設銀行、聞名稱決定爲「東滿銀行」、將成爲東滿金融界之翹楚、資本金額共爲八百萬元（十六萬股）先收入四分之一、除中銀出資一百萬元大部爲地方投資、並合併牡丹江之商業銀行（資本金一百萬元）、當地資金爲日滿系省民之相半數出資、茲特組成設立準備委員會、以由內商工公會、商業銀行、東安省公署各一名、此計六名爲委員、關於銀行之定規、及其他諸般準備設立事項、目下正在積極進行籌措中、鑑於東滿之特殊性、將定於明治節前以假行舍開始營業、對於銀行幹部之人選、於二十四日午前九時假牡丹江商工公會召開第一回準備委員會席上決定云、

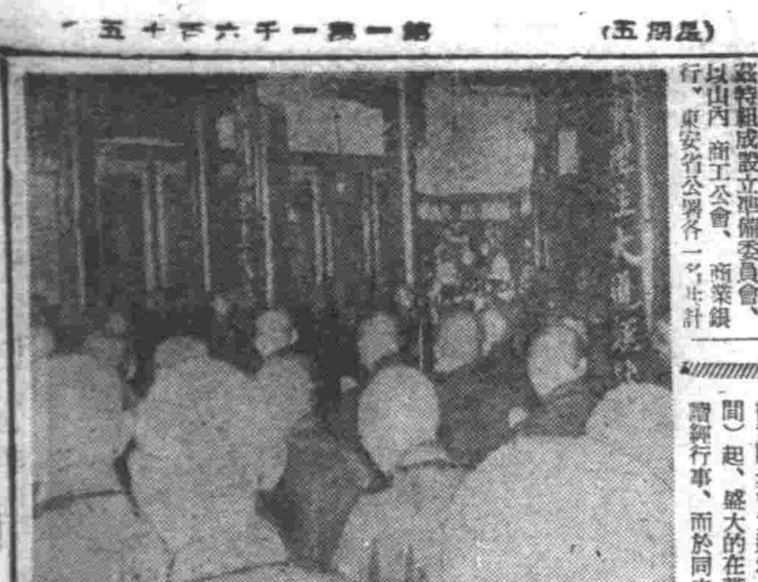

國外工人歸國福音 錦縣驛內設問事處

【錦州】國外勞働者、歸國時因不詳持金及其他法規上之手續、是以於國境地列車內或山海關驛等地惹起種種問題、鑑於勿要惹起國外勞働力誘致妨碍遺憾實情之錦州省勞務興國會、於錦縣驛內設置國外工人問事處、與歸國工人之諮詢相呼應、頗得歸國工人之好評、

孟蘭分會祈禱慰靈祭 昨在護國般若寺舉行

【新京】於稍有秋意的國都、滿系信仰之孟蘭分會大道場、今年亦於廿五日（亘二日間）起、盛大的在護國般若寺舉行、因依祈禱繼續行事、而於同寺境內設備、梯嚴壇、金鋼壇、瑜伽壇、淨土壇、五壇、由全市之僧衆並全滿集聚之善男善女、實施祈禱慰靈、又二十六日起、由全滿集聚約三百人之受戒尼僧、參加千佛大戒之傳受、且五十三日間實施展開說明之信仰修養、（圖即孟蘭分會大道場）

中等學校野球賽

【齊齊哈爾】爲鍛錬非常時局下國民之身心、並藉電動機會而使各校生徒連絡感情計、龍江省公署文教科、乃於日昨午後一時半、開始假道學校野球場而舉行第五回中等學校野球聯盟比賽、開會如儀後、第一國高乃返還昨年優勝旗、午後二時十分開始賽、頭乃由第二第三兩國高展開競技開始、茲將各校比賽時、及對抗團体分列於次、

廿二日二高三高（二時十分）
廿三日龍江二高（十時）三高一師道（十二時半）一高一二高（三時）
廿四日師道二高（零時卅分）
廿五日龍江一師道（四時半）
廿六日一高一三高（四時半）
三十日師道一一高（十時）龍江一三高（十二時）一高一三高（三時）同日午後五時授與優勝旗、並舉行閉會式云、

理善會長致函 舉辦孟蘭會

【克山】茲於本年八月二十四日有本縣理善總分會會長劉仲三氏、致函各機關團体等聲明、於慈善會後援之下、舉辦孟蘭盛會、爲超渡日滿軍警爲國捐軀之英靈、訂於舊曆七月十四五六等三日間、在本城南市場慈善路本會以內設立道場、奉誦佛經、使衰幽魂早生樂土、函請各界一律參加等情、前報刊載孟蘭會場設在西北區一節乃係傳聞之誤云、

新舊二驛長 來社致詞

【新民】奉山線、新民驛長、王國珍氏、任職數年、對該驛、各項事務、忠勤努力、頗收良績、各界官民、感情融洽、善政籌聲、到處實爲滋遊該局上令、榮轉錦州鐵道局、遺席由楊河驛長、方岳鵬氏、接替、擬云方君、向在原任地、亦爲各方景仰份子、經驗學識、與前任王君伯仲、茲已定任、交涵清楚、於本二十五日上午、王、方、二君到本分社、分別致離任蒞任之詞云云、

米穀代用品配給

【新民】按物品因去年歉收、一般民食均感不足、當局早經籌劃、預爲補救、擬定以小麥苞米元豆三種面粉作爲米穀代用品、是以日前張貼告示、佈衆週知、今則小麥粉已分發各商、飭令配給規定、每人特字二斤、普字二斤半、共計一人、領得四斤半、數目之多、實爲配給以來破天荒、故此各戶無不喜氣盈腰、手持合賬前往各配給商領取、至於苞米元豆二項、兩粉一俟運到再爲配給云。

物資充足無勵行一列購物之必要 將實施綜合票制辦法

【大連】邇來市內各地住民因搶買物品而勵行一列事此不但空費時間、且足爲敵國利用作逆宣傳、由於種種觀點早圖廢止之際、刻於關係當局及一般市民之間漸次昂揚、奉公聯盟事務局亦於九月中重點課題、擬有二項「廢止買物勵行一列」之運動、州聯會經濟部並經濟部當局期實現撿後市民之健全生活、對此排成一列買物、決行革除此弊、已得關係方面協力、刻正樹立具體方策在廢止「勵行一列」而一般市民、尤其家庭主婦、必須先有自覺、自不待論、同時並對販賣業者自覺、或需購品以外之物品、依照配給方法等之舉、凡角度必須加以詳細檢討、或由於某點、即擴充現行劃道用品目、或採用綜合聯制等、徹底打破「勵行一列」此實爲先決要件、關此由於警察、經濟兩當局切實連繫下、決樹立適切妥當之方法、

兩刑事以迅雷不及掩耳手段 檢擧大批私賣麻藥犯

【新民】縣內對以往鴉片麻藥之私賣檢擧、不遺餘力、頗得相當良果、乃近來市內、對該違禁物、又形活躍、當彼新民署司法警尉補、王澤民、警長關連浦兩氏、以精勤體敏之手腕、大肆偵查、卒於本月日前、在大高胡同、檢擧高宇萍麻藥犯一名、搜出麻藥四十片、煙土半兩、送署偵訊後、轉送新民區檢廳處罰、又同日檢擧馬紹恩一名搜出麻藥六片、並同時檢擧何占奎（修理鐘表年三十三歲）現住勇武區、搜出麻藥二片、由馬紹恩供述、係由金川商店購買者、當到該處、搜出麻藥九百六十七片、當將一干人犯、送入警署、均行供認犯行不諱、署司法系、爲慎重處理計、刻仍進行偵查有無其他犯行、諒不日即可轉送檢廳依法受懲、一般不良行爲者、當知所戒懼矣、

無線電

八月二十八日（星期五）

午前

六、〇〇（新京）國歌建國體操
六、三〇（大連）初等日本語講座 高宮盛道
七、〇〇（新京）報時新聞建國體操唱片 管絃樂1皇家花火組曲（亨得爾作曲）2賣歌洛的結婚（莫齊爾特作曲）
一、五〇（奉哈）經濟通訊
正午（新京）報時（奉天）奉派大阪回答計（二〇）唱片

午後

〇、三〇（新京）新聞
一、〇〇（奉哈）經濟通訊
三、〇〇（奉新）學校放送、
四、〇〇（新京）新聞
四、三〇（奉哈）經濟通訊
六、〇〇（哈爾濱）兒童時間 講話「兒童能採集的幾種藥草」二、文教部訓學官 滿洲省公署民生廳保健科技士賈同豫
六、二五（新京）兒童新聞
六、三〇（大連）中等日本語講座 高宮盛道
七、〇〇（新京）報時新聞 告知夜間節目預告
七、三〇（新京）建國讀本（二八）
七、四〇（大連）曼得林合奏1、進行曲（諾爾貝作曲）、二、英雄進行曲（毛尼野爾作曲）、三、月下遊（中野二郎作曲）四、夢幻路（馬當尼作曲）、大連曼得林協會指揮 大井泰
八、〇〇（哈爾濱）合唱、一、滿洲帝國陸軍歌二、雨聲鈴三、建國十周年慶祝歌四偶然五、打倒美英興歐大東亞歌六、佳校香歌者滿洲女二名、蘇麗、雨佳、劉爾外二名、鋼琴伴奏斯倫鶴金、
八、二〇（新京）新京共榮圖文藝選讀、
八、四〇（新京）新聞生活須知、
九、〇〇（新京）蠶國大發殿 新京國風劇社、
九、三〇（奉天）評詞五女七貞（二五）宋桐斌
一〇、〇〇（新京）報時新聞告知明日節目預告
一〇、三〇（奉天）茶社中繼 奉天公益茶社中繼

強化整理 各取締業組合

【北鎮】縣警務科保安股長郭善臣氏、爲關心國計民生使各取締業强化整理起見、特將各組合應守規約通令各警察署轉飭遵照在案、合將其規定各條披露如左、1、事務簡易化2、需給調整3、統計取締強化4、價目適正5、配給圓滑化徹底
應提出書類1、組合規約2、組合員名簿3、價目表4、預算書

表彰事務硬商會

【北鎮】縣公署行政科爲鼓舞、稱職、糾正人心風俗起見、特擬於日內召集縣下各機關長開懇商業及社會功勞者表彰事務硬商會云、

道德會開始講演

【北鎮】縣城道德分會、茲以暑期曾停止講演一個月、於暑去秋來、天高氣爽、照常開始講演、聽衆尚復不勝云、

男女藝人結婚

【北鎮】縣城安慶舞台、男伶宋俊樓、女伶筱桂霞、彼此感情相洽、頗有冰人撮合、爰於日內自由結婚、亦人生一段美談云、

慶祝建國十週年鍛錬槍後國民體質 九月七日擧開三江省練成大會

【佳木斯】慶祝建國十周年紀念三江省練成大會、由在佳協和義勇奉公隊、協和青少年團、及國防婦人會員等男女約六千名、並省下各代表三百名之參加下、將自九月七日起至九日、亘三日間盛大擧行、大會日程已決定如左、

第一日 部隊編成地方參加部隊集合點營
第二日 大會豫行演習、射擊大會、交驩雄辯大會
第三日 防衛演習大會並閱兵分列行進

再爲期本大會之完璧擧行特行設置大會司令部、同時任呂省長爲總司令、栗山次長爲副司令、三原省本部事務長爲幕僚長、

牡丹江軍犬支部結成 實施街頭遊行訓練

【牡丹江】馳騁於哨煙彈雨之下成爲皇軍之一員無言勇士軍犬之功績、曾於前線槍後造成許多之美談、國防都市牡丹江、對於軍犬協會支部之設立、早在醞釀中、以期育成優秀之軍犬、茲悉牡丹江市公署爲應多數軍官民之要望、以竹內經濟科長、野田主事等爲中心、對於支部之設立、正在積極準備中、頃聞該設準備已經完成、由本部出以專務理事之臨席下、於二十三日午後二時、在太平路運動場、於各機關代表參數列席下擧行盛重發會式、並於發會式之當日、由本部及軍部選拔軍犬實施訓練演習、各種技術非常優熟、使參觀者莫不炸舌驚嘆、當演習終了後、繼續遊行市內、以期喚起一般對軍犬日育成思想之澈底普及云、

父母兇暴 小夫妻遭毒打

【哈爾濱】道外正陽北五道街、裕海胡同公和利大院、住戶有于某者、係山東黃縣人彼在去歲冬間、與王姓女子結婚、同居後双方感情甚爲要好、迄至現在、不料其父母以于某在某木拌廠當作事、月入甚豐、不悉何故近來則對其一對小夫妻非常岐視、每日打罵鄰人等甚爲不平其父母又於昨廿三日下午六時許不悉何故、于之父母及弟妹等、對其一對小夫妻實打備至、鄰人等視狀不佳、又恐演出意外、乃不得不向前勸解、結果于某一對夫婦現以不堪家長虐待欲行搬出又不可能、所以現在其妻王氏、則決定以不堪虐待名目、依法與之辦理、

縣郵政局增加職員 協助局長辦理儲蓄

【克山】現値大東亞聖戰之下、幷逢滿洲建國十週年紀念之期、我國政府爲謀國民儲蓄達成十五億圓起見、對於郵政儲金特別注意、故於日前由郵政總局委派日系職員來克輔助郵政局長、辦理郵政儲金、及郵政生命保險、幷整頓內務、該日系職員、於到任以後、勵精圖治、從事業務、將來本縣郵政前途之發達、實在無可限量也、

縣民幼名變更民籍訂正 規定簡易手續希即遵行

【依蘭】由於臨時國勢調查、而實行設置民籍簿、在習慣上幼名記載者、爲數實在不少、迨至就學或結婚之際而始行變更、對於民籍整理上、實有莫大障碍、現甚於暫行民籍法之規定、得由本籍地管轄區法院之許可、而爲民籍之訂正、此項簡易手續、業經依關係公署、通令各街村公所一体遵行、並依規定之樣式而爲民籍簿變更之手續、至於規定之用紙、由街村公所發給、以便記入之、而向管轄警察署提出中、同時依戶口調查簿、而認證幼名之變更、方爲合法、嗣後希一般縣民對幼名變更、即依左記簡易認證手續辦理之云、

勤勞報國信念彌堅 第二期報國隊又行出發

【依蘭】在國民皆勞奉公之大旨標下、各縣勤勞報國隊均紛紛結成、且下已呈活躍之新氣象、足見國民体得勤勞奉公之偉大精神矣、現爲完成國民之使命、我依蘭縣之勤勞報國隊、其第一期隊員行將歸着、而第二期之報國隊員、亦於日前、經當地軍官民熱烈歡送之下、向其工作之目的地、已聯袂出發、準備於現地發揮其血汗報國赤誠中云、

北安新報 社長來克聯絡

【克山】茲有北安省發行之北安新報、訂於本年九月一日出版問世該社長曾於八月二十五日親自來克分往各機關團體等聯絡感情、幷請協力援助、而期達成新聞使命、聞各機關團體等於接洽之時其補利呈報於本公署即可云將來該報發行後本縣各界必然爭先訂閱也、

東滿銀行設立問題 決定資本金八百萬元 組成設立準備委員會

【牡丹江】關於東滿銀行之設立問題、自去年以來以牡丹江、東安兩省爲中心、與關係者中間積極籌劃中、邇來復經中央及地方各當局於極秘裡進行檢討協議結果、致中央及地方側之意見一致、茲經二十一日爲視察國民儲蓄會結成狀態來牡之横山金融司長、及大澤中銀副總裁等滋牡之機、特於二十二日午前十時假座驛前文映會館三樓、由栃田牡丹江省次長、山內商工公會長、津森中銀支店長、以次牡丹江東安兩省公署代表、並地方金融機關代表等多數出席下、以牡丹江、東安兩省爲基礎、決定資本金八百萬元設立東滿銀行、於是日正午以三谷省長之名發表如左、向來成爲懸案之牡丹江東安兩省、東滿地方銀行之設立問題、現已圓滿解決矣、今後對於當地產業之振興上時加以强力態呈完整矣、

國兵檢查 成績良好

【齊齊哈爾】我國自國兵法實施以來、一般國民皆已往

儲蓄可以富國利家 對國債消化分配負担

【依蘭】我國政府爲期使全國國民、皆能休的儲蓄報國之眞義、而熾烈其儲蓄利家之精神、並滿底了解國債之意義、並於近中又行一種富國債券、由各地金融機關負責銷售、我依蘭縣對於此公債當出、負担額爲二萬四千五百元、業經依蘭商工公會、對各商店招開會議、結果於各方同意並協力之下、決定以負担分配之方法、實行各商分配終了云、

東滿煙草近將開業 煙草不足可以解消

【牡丹江】由牡丹江市民吉原昇煥民等進行設立準備中之東滿煙草會社、茲經當局正式認可矣、聞吉原氏、前曾在朝鮮經營煙草製造業、並歷任該方專賣局工場技師經驗宏富、茲集資五萬元開設東滿煙草會社、預定每年可以製造煙草五十四萬斤來年度增加資本金至一百萬元、數年之後預定可以將本額增至二千萬元、至於所需之原料葉煙、則大部須仰給間島省之供給、將來擬樂

踴躍擧辦國民厚生週間

【依蘭】關於國民厚生週間之籌辦事宜、至關重要、且由於政府通令之下、各省縣市均各遵照一體舉辦中、我依蘭縣公署及協和會縣本部、於聯合同時、即與各方連絡、於共同協力下、自本月十九日起開始舉辦、並以各種市幕及標語、揭貼於中央大街、而警衛運動、同時指定於縣立病院及漢醫會、皆設有免費診斷所、歡迎縣民之就診、而發揮國民厚生運動之眞精神、因此一般貧苦縣民病者、均紛紛前往就診中、足徵政府當局關懷民痰無微不至矣、故一般病者受此恩惠均銘感不已云、

洗濯會社成立

【齊齊哈爾】本市洗濯業者、因其合資會社之營業方針欠明、不十分圓滑、曾有一度營之販業、致令市民大感不便、現在新的齊齊洗濯會社爲之再生、一掃過去之積弊、完成新的陣容、希望一般市民善爲運用、其注意之事項如次、
一、關於洗濯物之定洗、今後由於分交員、實施物品定洗取送、
一、收取洗完物品時、再請求書上奈印蓋印後、取換物品、
一、洗濯料金、不用交與外交員、
一、關於收款時、有會社派遣員、並持有證明書者、爲之集金、
一、八月一日、實行謝會社之發展、

八九月專賣品實施配給

【齊齊哈爾】對於齊齊哈爾市民八、九月份專賣品的配給、由九月一號到八號八天期限內、按照下面各項實行配給、希望市民在所定的期限內、到指定配給所受領才好、
一、小麥粉 八、九兩月的小麥粉配給日系包含米穀代用者、每人四斤、滿系包含中秋節用者每人三斤半、
二、鹽 八、九月分的鹽日系每人配給特製鹽一斤半、原鹽一斤計二斤半、滿系每人配給原鹽二斤半、
二、燈油 本月燈油不施行配給

討論慶祝事宜 開慶祝委員會

【齊齊哈爾】本市建國十週年慶祝委員會、現於月之二十四日午前十一時、開催役員協議會、討論關於一切慶祝之事宜云、

至急募集滿人女工手 認可號數第四五二號
一、年齡 一六歲以上
一、資格 身體健康素無病者
一、員數 共五〇名
一、待遇 優遇本人來談時當面決定之
一、募集 自康德九年八月二十二日（限奉天市內居住者）
希望者請速來左記地接洽可也
奉天市大和區春日町第十三號
滿洲武田藥品株式會社
電話（三）四六二二（三）五八五八

聲明離籍啓事
今因不肖子王化千不守子道屢次在家胡鬧毁壞家長名譽非惟不聽家長訓教且復傷害生父身體忤逆之深莫此爲甚鄰人忍無可忍乃於本年八月二十二日依法使其離籍今後王家一族與王化千完全斷絕一切關係其妻穆氏亦隨王化千相偕同出此後彼等在外一切行爲鄰人概不負責恐未週知特此聲明
王人堂啓

購買舊報
東三省民報 東報 東三省公報
右三種報由民國十年至民國二十年按日持有者希通知是盼不論價值多寡可以磋商高價購買
新京特別市敎育館

工場財團公告
玆由新京特別市日本橋通七拾八番地株式會社熊平商行對於奉天市鐵西區興工街參段第八號株式會社熊本商行奉天鐵西工場之土地工作物并機械器具等爲組成工場財團而設其所有權保存登錄之聲請關於該財團之動產所有權利者或扣押假扣押或假處分之債權者應自本公告揭載之日起於三十二日之期間內將其權利呈報於本公署但關於工場財團之目錄備置於本公署以供關係者之閱覽
康德九年八月二十一日
奉天市公署

建國大學研究院

尋人
今有朝日區東亞街五段四七號東張起杭五十三歲因患精神病於十三日到南滿醫院診治後走失未歸該人光頭戴白草帽身穿藍毛呢大衫黑紬褲子圓口青禮服呢鞋特此通知各界仁人君子如見此人送信者酬金一百元送到者貳百圓決不食言

聲明作廢
玆於七月廿一日因事來城途中將身帶高圖領名大照乙張遺失查該照坐落北三家子屯中則地十二畝除在地政科聲明掛失外勿論落於何人之手概作無效特此登報聲明
雙北王家窩棚高文擧啓

匯票聲明作廢
敝由牡丹江中央銀行匯至奉天中央銀行照付之一九三〇號匯票一張計國幣貳千圓整特此掛失中途失除向奉天中央銀行奉天分行掛失外特此登報聲明作廢
通信處 奉天市撫武街四段一號 三笑製作所 電話 二一一七九三

失照聲明
敝有曲萬寨領名大照貳張新舊不詳中則地六畝四拾畝坐落臨江縣六道江村旱溝溝東西至崗小房小河南北至崗大河小河於大同元年五月間事變丟失除業經呈報補發誤照外無論落於何人之手概作無效特此聲明
史國勳啓
綏化東門外營街路右十八號街基李子榮名義之松浦市政局執照壹張因耀瑞患遺失除呈請備案外登報聲明今後無論落於何人之手一概無效
綏化縣 于得江啓
奉天誠興信書局

公認 留日教師滿洲首創學費低廉寄宿完備隨時入學額滿截止
奉天 國光女子洋裁學院
科別 本科一年（洋裁升學各科目）速成半年（洋裁等）日語算術等另有詳章函索郵票六分
瀋陽區一心街六段二六號

漢英女子打字學院 招生
課程 日滿文打字兼授日滿語
期限 四個月卒業本院代爲推薦職務
入學 隨時入學函索簡章郵票六分
代打各界文件定期不誤
地址奉天城內警察署旁路東胡同

招募編級生
本校募集二三學年編級生若干名限八月十日以前報名截止（附帶大分即付簡章）
奉天市小南街一段五二號
奉天盛京商業學院啓

通信教授新式簿記 白話商業簿記
今般本會創辦十二周年故決行增刊數千部免費贈之……
現已出版此後入會者函授生均有免費享受之權利

新學期九月一日開始
日本語 日滿專門教授書院
附簿記專修科二期現已開課隨時入校
備有簡單函索即寄補班生按程度隨時入學
地址奉天瀋陽區一心街一段九四號電話（四）三三四

霊魚 八目鰻の 肝油
服むだけ血となり肉となる
青春不老 延命益壽 萬病必治 良藥

本品係以古代治療眼疾及恢復健康特效之魚、即世界最高貴之文魚（八目鰻）之活精施以精製乃唯一之八目鰻肝油、對於老眼、夜盲症及眼疲勞等服用一兩日快應非常、老者用之一舉還童奏效如神、對衰弱者或無病福精保健享人生之眞幸福、靈效非凡、邇來愈博好評、尤其對肺癆、消瘦之病體服之可迅見殺滅病菌、早日痊癒、病後、產後恢復健康之迅速、殊爲驚人、以藥效爲本之本劑、其效果之究竟希向藥店購服一試、一掃老弱病痛之苦、可獲青春不老延年益壽之快、
▲全國各地藥店均有出售

やつめホルゲン球
八目鰻補爾精球

腺病質・虛弱・肺癆・貧血
老衰・性的若朽・精力虛脫
病後產後回復・榮養不良症
每日三球靈效天下無比
全國各地有名藥局皆有出售

滿洲國大賣捌 日本賣藥株式會社
製造發賣元 東京 北海道水產工業株式會社